

# 人とまちを結ぶ情報紙 広報おおたけ 大好きおおたけ since 1954 Otake

かつて玖波の町には多くのお店がありました。八百屋、魚屋、米屋、酒屋、駄菓子屋、食堂、衣料品、文具や日用雑貨などなど。まち全体がスーパーマーケットだったような時代です。そんなお店に掲げられていた看板が玖波公民館に飾られ、来館者を迎えています。どこか懐かしい昭和の香りを感じさせてくれている看板の数々です。

現在の公民館の建物は、昭和49年に建てられ半世紀以上の時が流れました。公民館自体もレトロな雰囲気の昭和感を漂わせています。数々の歴史を刻んできた公民館も今年の夏でいったん幕を閉じ、現在の場所の隣に、歴史を継承し未来へとつなぐ新たな施設に生まれ変わります。

02  
2026 令和8年  
No.1303

広報おおたけ

令和8年2月1日発行  
通巻1303号



昭和  
レトロに  
包まれて。

12月21日 玖波公民館  
レトロな看板たちに囲まれているのは、大好き大竹応援大使の三宅由利子さん。公民館で催された『KUBA舞踏会 昭和なダンスパーティー』にサプライズ参加し、歌声を披露しました。【関連記事5ページ】

編集発行 大竹市総務部企画財政課  
〒739-0692 広島県大竹市小方1-1-1

☎0827-59-2111(代) FAX 0827-57-7130  
https://www.city.otake.hiroshima.jp/



印刷/株式会社  
ニシキコク

はじめて

瀬川 悠人くん  
すくすく元気に育ってね！



写真募集



「はじめてまして」コーナーに掲載するお子さんの写真を募集しています。スマートフォン・パソコンからもお手軽に応募できます。詳しくは市ホームページをご覧ください。(トップページ→募集を探す→広報おおたけ「はじめてまして」にお子さんの写真を掲載しませんか)  
※応募時期によっては、掲載が次号以降になる場合があります。

証明書 コンビニ交付サービスが  
利用できません

問い合わせ  
市民課 ☎59-2143

システム更新作業のため、住民票や戸籍、所得課税証明などの各種証明書のコンビニ交付サービスが次の期間利用できません。

利用できない期間

2月21日(土)▶3月9日(月)



1/12 MON  
二十歳は新たな  
スタートライン  
アゼリアホール  
『二十歳のつどい』が催され、約150人が出席。久々の再会を喜び合いました。柔道整復師の資格取得を目指す中野蒼大さんは、サッカーや剣道をしていた経験から「スポーツ選手の力になりたい」と将来の目標を語ってくれました。「二十歳は新たなステージへのスタートライン」と位置づけ力強く宣誓をしたのは、石井敬太さんと天野夢海さん。保護者への感謝の言葉を述べた清水直樹さんは「照れくさくて伝えられないことをこの場で言葉にして伝えたい」と壇上に立ちます。式典後はビンゴ大会、友達との歓談で時の経つのも忘れていくよつでした。



「広報おおたけ」の音訳版(CD)、点訳版があります。必要な方は社会福祉協議会(☎52-2211)まで。

防災行政無線テレホンサービス ☎0120-590-131 ※通話料無料



## 寄付ありがとうございました

日本モーターボート選手会広島支部所属  
山口 剛 さん

12月26日、日本モーターボート選手会広島支部所属の山口剛さんから100万円の寄付が市にありました。ありがとうございました。



昨年SG競走を制した山口選手（中央を囲んで）

## 晴海地区の商業施設で 年末特別警戒広報キャンペーン 「防犯意識高めて」

問い合わせ 市民課 ☎59-2142

犯罪被害防止のため、12月15日、市防犯連合会、大竹警察署、警友会大竹支部（警察OB）が『ゆめタウン大竹店』『トライアル大竹店』『コメリパワー大竹店』で啓発キャンペーンを実施しました。

開始に先立ち、大竹警察署の小川裕一次長は「年末は気ぜわしくなりますが、市民の皆様が犯罪被害に遭わないために啓発をして防犯意識を高めていきましょう」と参加者に呼び掛けました。

参加者は店舗利用客に対して、声掛けやチラシを配るなどして詐欺被害防止



ゆめタウンで買い物客に防犯意識を呼び掛けました。

○詐欺被害防止  
官公庁や金融機関職員を名乗ってお金をだまし取る詐欺やSNSでの投資詐欺が増えています。電話やメール、SNSなどでお金を要求されたら、詐欺を疑いましょう。

○盗難被害防止  
家や車、自転車などから離れるときは短時間であってもカギを掛けましょう。

○強盗被害防止  
在宅中でもカギをかけ、見知らぬ訪問者との面接は避けてインターホンのモニターなどで応対しましょう。

○犯罪被害に遭わないために  
として詐欺被害防止などの注意喚起をしました。

## 令和7年度 全国都市監査委員会表彰

薬師寺 基夫 さん  
(本町 2)

監査委員として、長年にわたり職務に精励され、監査委員制度の発展に寄与された功績により表彰状が贈られました。



表彰状を手にした薬師寺さん(左)

## 文部科学大臣表彰 障害者の生涯学習支援活動

点字グループ『あけぼの』

長年にわたり、市広報・市議会だより・市社会福祉協議会だよりなどの点訳、市内小学校・中学校・高等学校での点訳指導の実施などの功績により、文部科学大臣表彰を受け、12月18日に市長から伝達されました。



日本初の点字新聞名から命名した点字グループ『あけぼの』の皆さん。

## 大竹駅西口交流広場完成 オープニングイベント開催

問い合わせ  
都市計画課 ☎59-2167  
商工会議所 ☎52-3105

大竹駅西口交流広場完成を記念して、オープニングイベントを開催します。新設されたステージでは、さまざまなパフォーマンスが繰り広げられます。ぜひお越しください。

とき  
2月28日(土)  
10時～15時(小雨決行)  
(予備日3月1日(日))

ところ  
大竹駅西口交流広場一帯

内容  
テープカット、安芸大瀧太鼓むすび衆、ダンス、ヴィオラ&被爆ピアノ演奏、HIP HOPライブなど。うどんなどの販売もあります。

※内容が変更になる場合があります。

## 広報おおたけ②

CONTENTS

2026 FEB. No.1303



おおたけPRキャラクター「コイちゃん」

2月22日はおでんの日  
毎月3・4・5日はみちしんごの日

- 02 表彰/大竹駅西口交流広場 オープニングイベント
- 03 寄付/年末特別警戒広報キャンペーン/市の組織が一部変わります。
- 04 カメラスケッチ PART1
- 06 **確定申告・市県民税申告**
- 08 医療と介護の自己負担額が高額になったとき/確定申告で使える医療費通知
- 09 いつでも だれでも +10(プラステン)/特定健診・後期高齢者健診・がん検診・肝炎ウイルス検診
- 10 国保通信
- 12 市の人事行政の運営などの状況

掲載している催しなどは中止、または延期になる場合があります。

## 窓口の変更がある主な業務

- 母子保健業務、妊婦等包括相談支援業務  
保健医療課保健予防係  
→ 子ども家庭課母子保健係
- 予防接種業務、医療施設関連業務、感染症予防業務  
保健医療課保健予防係  
→ 保健医療課健康増進係
- 高齢者福祉業務、高齢者虐待業務  
地域介護課介護高齢者係  
→ 地域介護課地域支援係
- 社会援護業務、虐待、DV関連業務  
地域介護課地域支援係  
→ 福祉課障害福祉係
- まるっと大竹の相談業務  
地域介護課地域支援係  
→ 福祉課障害福祉係

- ① **子ども家庭課（新設）**  
現在の福祉課児童係、福祉課子ども家庭支援係、保健医療課保健予防係（母子保健係へ名称変更）を合わせて、子ども家庭課とし、子ども家庭センターとして位置付けます。
- ② **地域介護課**  
事務の所掌を見直し、介護高齢者係の名称を介護保険係へ変更します。
- ③ **福祉課**  
事務の所掌を見直し、保護係の名称を生活支援係へ変更します。児童係と子ども家庭支援係が子ども家庭課へ移ります。
- ④ **保健医療課**  
保健予防係が名称を母子保健係へ変更し、子ども家庭課へ移ります。

問い合わせ 企画財政課 ☎59 2 1 2 5

市の組織が一部変わります。  
4月から健康福祉部の体制を見直し――



絵馬の中心に白馬を描いた井上さんは「バランスよく形を取るのが難しかった。写美的に描きたかった」と話します。



12月6日  
制作開始。

12/28  
SUN



12月13日 色付け始まる。

招魂社内は少し寒いけれど、熱心に絵筆を執って下絵に色を付けていく美術部の生徒たち。



12月28日 完成を喜び記念撮影。



12月26日 相談しながら最後まで仕上げていく井上さん(右)と中村さん。



12月26日 もうすぐ完成。



12月13日 次第に色が付いていく。



12月27日 見事完成！



12月28日  
設置場所に移動。

## 新春彩る巨大絵馬

大瀧神社

大瀧神社の新年を飾る巨大絵馬。平成20年から描かれています。一昨年からその役を担うのが、大竹中学校美術部の生徒たちと卒業生です。今回も還暦を迎え令和8年の大竹祭に参加する同級生らの依頼で、干支の絵馬を制作しました。夏休みから絵馬の構想を練ったのが、美術部出身の井上珠宇さん(高1)、中村結芽さん(高3)と現部長の島田桃花さん(中3)の3人。12月6日から制作に入り、真っ白い絵馬に下絵を描き、美術部の生徒らが色付けをしました。

描き始めて3週間後の12月27日に見事完成。部長の島田さんは「神社を訪れた人が1年間いい思いで過ごせるように」と思いを込めて描きました」と絵馬を前に満足げな表情。同級生の年末会代表の穴戸達彦さん(本町)は「馬が浮き上がって見えるようだ。羊もバランスよく描かれています」と絶賛します。

指導した美術部顧問の多賀谷より子教諭は「絵馬を通じて地域の方とつながった。生徒たちは貴重な経験になったと思います」と喜びの声。

現在絵馬は境内の招魂社横に移設されています。

1/11  
SUN



## 吹雪にも負けない熱い消防魂

晴海臨海公園

今年の『消防出初式』は、降りしきる雪の中での開催となりましたが、消防本部や消防団、企業消防隊の勇姿を見ようと多くの来場者が訪れました。

式典では、入山市長が「万に備え、訓練や準備に万全を期して市民を守ってください」と式辞を述べました。

各種消防車両との行進や一斉放水訓練、新入団員の紹介なども行われ、来場者を楽しませてくれました。



①国旗に向かってピシッと整列②吹雪の中で一斉に放水③大竹小方中学校吹奏楽部の演奏④寒い日以外で食べる温かいうどんおいしね。



12/21  
SUN

(右上)プレゼント交換で上野のパンダも大喜び(上)華麗な社交ダンス。

## 昭和の青春時代を振り返り

玖波公民館

現在の玖波公民館が建設された昭和49年を振り返りながら学び楽しむ『KUBA舞踏会』が催されました。最初に玖波公民館の歴史秘話、懐かしいアニメの講演と続きます。昭和のお菓子の歴史や食生活の変化などの講話の後、ダンスパーティー、プレゼント交換とクリスマス気分を満喫。参加した福中久美子さん(南栄)は「歴史も楽しく学べたし、歌ったり踊ったりできました。懐かしかったです」と当時に思いをはせていたようです。

イベントなどで撮影した写真は、「広報おおたけ」、市ホームページ、市公式SNSや市の刊行物で使用するほか、マスメディアなどに提供することがあります。



12月19日 谷本選手が市長表敬訪問



12/21  
SUN

## 過去最大!大盛況のリレーマラソン

晴海臨海公園

今回で3回目となる『瀬戸内リレーマラソンin大竹』は、申込者数1400人を超えの大盛況のイベントとなりました。

オープニングセレモニーでは、ゲストに迎えた日本郵政グループ女子陸上部の谷本七星さん、『大好き大竹応援大使』のゴッホ向井さん、舞原ミキさんが会場を沸かせました。

舞原さんとのウォーミングアップを終え、いざマラソンスタート。懸命に走るランナーを亀居城太鼓の勇壮な音が鼓舞し、沿道の観客の声援が響き渡りました。





総合市民会館開場は8時40分  
開場時間にならないと入場できません。  
また、同会場で申告する方は、市民スポーツ広場へ駐車してください。会場敷地内の駐車場は使用できません。

日程表にある上限者数に達した場合  
合は受け付けできません。  
「事前予約はできません」  
当日の状況について税務課や申告会場への直接の連絡はご遠慮ください。

会場の入場制限

初めの数日間は申告会場が大変混雑するため、待ち時間が長くなる  
とがあります。申告会場で番号札を渡しますので、指定された時間までに必ず来場してください。  
※申告書類は、申告会場（申告当日のみ）、市役所、各支所、市立図書館にあります。なお、申告書の種類によつては支所や図書館などに置いていないものもありますので、税務課に問い合わせてください。

初めの数日間は混雑します

【例】青色申告、住宅借入金等特別控除の初めての申告、分離課税（土地・建物の売却、株の売買など）所得の申告など

令和8年1月1日現在で市内在住の方を対象に、申告を受け付けます。ただし、内容によっては、市の会場ではできない申告があります。その場合は、税務署で申告してください。

—1日当たりの入場制限があります—

確定申告・市県民税申告

2月16日(月)▶3月16日(月)

問い合わせ 税務課 ☎59-2128



令和7年分確定申告特集



確定申告等作成コーナー

○確定申告・市県民税申告 必要書類チェックリスト(市の会場で申告する場合)○

市の会場で確定申告・市県民税申告をする場合は、次の書類を用意してください。

<input type="checkbox"/> 申告する方の本人確認書類 ①1点で確認ができる書類(顔写真付きの官公署発行書類) ・運転免許証 ・マイナンバーカード ・旅券 ・特別永住者証明書 ・身体障害者手帳 など ②2点で確認ができる書類(顔写真無しの官公署発行書類) ・資格確認書 ・介護保険証 ・年金手帳 など	
<input type="checkbox"/> 申告する方の個人番号(マイナンバー)確認書類 ・マイナンバーカード・マイナンバー通知カード など	
<input type="checkbox"/> 申告者名義の通帳またはキャッシュカード ※所得税の還付を受ける場合は必要です。 (マイナンバーに公金受取口座を登録済み、および前年、市で申告を受け付け、口座を登録をした場合は省略可)	

確認事項	主な必要書類など	
○収入に関する書類○	※該当する場合は必ず持参	
<input type="checkbox"/> 給与収入がある	<input type="checkbox"/> 給与の源泉徴収票	※勤務先が複数ある場合は全て必要です。
<input type="checkbox"/> 年金収入がある	<input type="checkbox"/> 公的年金の源泉徴収票 <input type="checkbox"/> 企業年金の源泉徴収票	※公的年金改定通知書ではありません。 ※年金が複数ある場合は全て必要です。
<input type="checkbox"/> 個人年金がある <input type="checkbox"/> 満期保険金を受領した	<input type="checkbox"/> 保険会社などから送られてきた個人年金・満期保険金の支払証明書 ※必要経費など記載があるもの	
<input type="checkbox"/> 配分金・報酬・報償・委託料がある	<input type="checkbox"/> 支払調書(シルバー人材センター配分金、謝礼金、各種報酬 など)	
<input type="checkbox"/> 個人事業主である <input type="checkbox"/> 不動産賃貸収入がある <input type="checkbox"/> 農業の収入がある	<input type="checkbox"/> 収支の内訳が分かるもの ※領収書などの添付、提示のみでは受け付けできません。収支内訳書など、収入・支出に関する帳簿や領収書などを整理し科目ごとに計算したものを準備してください。	
<input type="checkbox"/> 配当収入がある	<input type="checkbox"/> 配当などの支払通知書 など	
○控除に関する書類○	※該当する場合は必ず持参	
<input type="checkbox"/> 社会保険料を支払った	<input type="checkbox"/> 納付確認書・領収書 (国民健康保険料、介護保険料、後期高齢者医療保険料、健康保険の任意継続 など) <input type="checkbox"/> 国民年金・国民年金基金の支払証明書	<input type="checkbox"/> 年末調整で控除を受けている場合は不要
<input type="checkbox"/> 生命保険料を支払った	<input type="checkbox"/> 生命保険料控除証明書(一般・介護・年金)	
<input type="checkbox"/> 地震保険料を支払った	<input type="checkbox"/> 地震保険料控除証明書(または旧長期損害保険料の控除証明書)	
<input type="checkbox"/> 住宅借入金等特別控除の適用を受ける場合	<input type="checkbox"/> 住宅借入金等特別控除計算明細書 <input type="checkbox"/> 年末残高等証明書 ※住宅借入金等特別控除を初めて受ける場合は税務署で申告してください。	
<input type="checkbox"/> 医療費控除の適用を受ける場合	<input type="checkbox"/> 医療費控除の明細書またはセルフメディケーション税制の明細書 ※領収書・医療費通知の添付、提示のみでは受け付けできません。「医療を受けた人」「かかった病院・薬局」ごとに明細書に記入してください。	
<input type="checkbox"/> 寄附金控除を適用する場合	<input type="checkbox"/> 寄附金(ふるさと納税を含む)の領収書・証明書 ※ふるさと納税のワンストップ特例制度の適用を受けた方が、確定申告などをする場合はワンストップ特例制度が無効となります。必ず寄附金の領収書を持参してください。	
<input type="checkbox"/> 扶養する配偶者・親族がいる場合	<input type="checkbox"/> 扶養する配偶者・親族の収入が分かる書類 <input type="checkbox"/> 扶養する配偶者・親族の個人番号(マイナンバー)確認書類	
<input type="checkbox"/> 障害者控除の適用を受ける場合	<input type="checkbox"/> 障害者控除の対象であることを証明する書類(身体障害者手帳、療育手帳、精神障害者保健福祉手帳、福祉事務所長が発行する障害者控除対象者認定書 など)	

申告は自宅から  
スマホ、パソコンで  
問い合わせ  
廿日市税務署  
☎0829・32・1217(代表)

確定申告は、自宅からスマートフォンやパソコンとマイナンバーカードを利用して、確定申告書等作成コーナーで申告書などを作成、e-taxで送信ができます。  
また、マイナンバーカードを利用してマイナポータル経由で、各種控除証明書などのデータを一括取得

し、確定申告書の該当項目へ自動入力することができます。  
多くの方が来場される確定申告会場に出向くことなく、手続きを行うことができます。  
詳しくは国税庁ホームページの「令和7年分確定申告特集」を確認してください。

【申告受け付け日程】

と き	受付時間	受け付け番号札配布開始時間	受け付け会場	1日あたりの入場上限者数
2月	16(月)	9時～16時	総合市民会館 ※総合市民会館の開場は、 <b>8時40分</b> です。開場時間にならないと入場はできません。 ※2月20日(金)は税の無料相談日です。中国税理士会から派遣された税理士に、無料で相談ができます(上限24人)。	140
	17(火)			140
	18(水)			140
	19(木)			140
	20(金)			市 140 税理士 24
	21(土)			140
	24(火)	13時30分～16時	コミュニティサロン玖波	50
	25(水)	9時～16時	※コミュニティサロン玖波の開場は受け付け番号札配布開始時間からとします。それまでは入場できません。	140
3月	26(木)	9時～12時		－
		10時15分～12時	阿多田島漁協 ※阿多田地区の方のみ対象です。	－
	27(金)	10時30分～15時	マロンの里交流館	－
	2(月)	10時～12時	松ヶ原集会所	－
	4(水)	9時～16時 ※ <b>3日(火)は申告の受け付けはありません。</b>	8時30分～ 市役所	140
	5(木)			140
	6(金)			140
	9(月)			140
	10(火)			140
	11(水)			140
	12(木)			140
	13(金)			140
	16(月)	9時～12時		－

※1日当たりの入場者数の制限を行います。上限を上回った場合、時間内に来場しても申告を受け付けすることができません。  
※場所、日によって受付時間が異なりますので、間違えないようお願いします。  
※早めに来場しても、受け付け番号札配布開始時間までは番号札の配布を行いません。会場の外でお待ちください。



いつでも だれでも  
+10(プラステン)

問い合わせ  
保健医療課 ☎59-2153

## じっとしている時間を減らそう

VOL.10

毎月、+10のヒントとなる簡単体操などをご紹介します。  
今月は「らくらく寝転がってできる体操①～手足ブラブラ体操～」です。



2. 両手、両足を天井に向けてあげる。手首、膝を軽く曲げ、手足全体をぶらぶらと小刻みに揺らす。



1. あおむけになり、足を肩幅に開き、両手は体の脇に置く。

「こ」がポイント

○なるべく手足の力を抜いて、手首や足首を揺ると効果的です。  
○次回広報紙発行まで続けて、身体の変化を感じてみてください。

協力・監修  
METS・やまと

手足の血行促進、むくみ解消につながります。寒い季節の起床時にオススメです!!

## 今年度のけん診は 特定健診・後期高齢者健診 2月28日(土)まで がん検診・肝炎ウイルス検診

問い合わせ  
保健医療課 ☎59-2153

医療機関名	ところ	電話番号	一般・特定	胃がん内視鏡	大腸がん	肝炎	子宮頸がん	乳がん
山下ケアクリニック	新町 1-2-7	54-0852	●		●	●		
しまだファミリークリニック	油見 3-12-7	53-3022	●		●	●		
こうろ皮ふ科	立戸 2-6-26	52-1112				●		
坪井クリニック	本町 1-1-18	52-8337	●	●	●	●		
シルククリニック	本町 1-5-6	52-3313	●		●	●	●	
大和橋医院	本町 2-9-4	52-3059	●		●	●		
本町医院	本町 2-15-17	52-4427	●		●	●		
村井内科クリニック	南栄 1-6-15	52-8138	●		●	●		
おおえ内科クリニック	晴海 1-4-13	35-5552	●	●	●	●		
阿多田診療所	阿多田 403-2	53-7061	●		●	●		
佐川内科医院	玖波 2-4-2	57-2233	●	●	●	●		
広島西医療センター ※	玖波 4-1-1	57-7151	●	●	●	●	●	●

※広島西医療センターでの「大腸がん検診」「肝炎ウイルス検診」は、市の特定・後期・一般健診と同時に実施する場合のみ受診できます。

今年度のけん診の受診期限が近づいています。早めにけん診を受けましょう。受診には、各受診券(昨年5月送付)が必要です。受診券を紛失した場合は、再発行できます。健康相談電話(☎59 2155)に連絡

してください。(土・日曜日、祝日を除く8時30分から17時15分まで)申し込み  
各医療機関へ直接申し込んでください。

## 自己負担限度額(年額・世帯単位)

同一世帯内の医療保険加入者の自己負担額。ただし、高額療養費などの支給を受けたものを除きます。

70歳未満の方(年額・令和6年8月～令和7年7月)

区 分		自己負担限度額 (年額・世帯単位) 医療保険+介護保険
年間所得901万円超	ア	212万円
年間所得600万円超901万円以下	イ	141万円
年間所得210万円超600万円以下	ウ	67万円
年間所得210万円以下	エ	60万円
住民税非課税世帯	オ	34万円

70歳以上の人(年額・令和6年8月～令和7年7月)

区 分		自己負担限度額 (年額・世帯単位) 医療保険+介護保険
住民税課税世帯	現役並み所得者Ⅲ	212万円
	現役並み所得者Ⅱ	141万円
	現役並み所得者Ⅰ	67万円
	一 般	56万円
住民税非課税世帯	低所得者Ⅱ	31万円
	低所得者Ⅰ	19万円

※自己負担限度額の区分は、毎年7月31日現在の医療保険を適用します。  
※医療保険・介護保険のどちらかの自己負担額が0円の場合や、自己負担限度額を超えた合算額が500円以下の場合は支給されません。

## 国保・後期高齢者医療保険 医療と介護の 自己負担額が高額になったとき —自己負担限度額を超えた分を支給—

問い合わせ 保健医療課 ☎59 2141

高額医療・高額介護合算制度とは?

1年間(毎年8月1日～翌年7月31日)の医療保険と介護保険の両方の自己負担額を合計して、自己負担限度額(世帯単位)を超えた金額が

支給される制度です。各限度額に応じて按分され、保険者ごとに次の区分で支給されます。  
○高額介護合算療養費…医療保険から給付

## 国保・後期高齢者医療保険 確定申告で使える医療費通知

問い合わせ 保健医療課 ☎59 2141

税務課 ☎59 2128  
廿日市税務署 ☎08 29 32 1217

どこから送られてくるのか

○国民健康保険 市

○後期高齢者医療保険 県後期高齢者医療広域連合

いつごろ送られてくるのか

○1月～10月受診分

1月末～2月上旬

○11月～12月受診分

3月上旬～中旬

11月～12月分は領収書から記載

医療費通知を確定申告の時に添付すれば、医療費控除の明細書の記入を一部省略することができます。

○高額医療合算介護(予防)サービス費…介護保険から給付  
申請手続き  
令和7年7月31日時点で加入している医療保険者から対象者に申請案内が届きます。保健医療課または各支所で申請してください。  
国民健康保険に加入している  
2月中旬以降に市から送付  
後期高齢者医療保険に加入している  
1月中旬以降に県後期高齢者医療広域連合から送付

加入の保険に変更があった場合  
対象期間の令和6年8月1日から令和7年7月31日の間で、市外から転入した方や、国民健康保険から後期高齢者医療保険に移行した方など、加入していた医療保険や介護保険に変更があった場合、案内が届かなくても支給の対象となる場合があります。対象期間の領収書などで、申請対象となるかを確認し、令和7年7月31日時点に加入している医療保険者に問い合わせてください。

ただし、11月～12月受診分は、確定申告の時期に間に合いません。11月～12月受診分の領収書の金額をもとに、医療費控除の明細書を作成し、添付してください。

※医療費の領収書は5年間保存  
※医療費通知は、広島県外の医療機関を受診すると、医療機関名などが「〇〇県」という表示になることもあります。その場合は、医療費控除の明細書に補記する必要があります。不明な点があれば税務署などに問い合わせてください。





【服薬支援ロボット】高齢者や認知症の方の薬の飲み忘れ、飲み過ぎ、飲み間違いを防止するための機器。設定した時間に音声や画面で服薬を知らせてくれます。

わる専門職に情報を共有し、より質の高い医療を提供します。

⑤ご家族の不安解消と負担軽減  
在宅で療養されている患者様の服薬管理は、介護を担うご家族の大きな負担となります。「認知症があり適切に服薬できない」「親が独居で暮らしているため薬が飲めているか不安」など、各家庭で不安の内容はさまざまです。薬剤師が訪問し専門的な管理を担うことで、ご家族の精神的な不安を解消し、介護負担を軽減します。

地域で支える安心の暮らし  
薬局は地域に根ざした「身近な医療・介護相談の窓口」です。薬に関する相談はもちろん、体調の不安や介護の悩みなど、些細なことでも気軽に相談できる存在でありたいと考えています。

大竹市薬剤師会は、医療介護・福祉の各機関と連携し、誰もが安心して暮らせるまちづくりに取り組んでいます。薬局による居宅療養管理指導は、その活動の中で重要な役割を担っています。

住み慣れた家で、自分らしく穏やかに暮らし続けるために地域の薬局が、これからも皆さまの健康と笑顔を支えていきます。

ご利用の流れ  
居宅療養管理指導を利用したい場合は、まず主治医や担当のケアマネジャーにご相談ください。医師、歯科医師の訪問指示書に基づいて、訪問可能な薬局の薬剤師が伺います。

大竹市内の多くの薬局では在宅訪問に対応しており、訪問日や時間はご自宅の都合に合わせて調整可能です。体調や薬のことで困ったことがあれば、かかりつけ薬局にお気軽にご相談ください。

## はじめに

高齢化が進む中、「病院ではなく、住み慣れた自宅で療養したい」という方が増えています。大竹市でも、医療と介護、地域が協力して支える「地域包括ケア」の体制づくりが進められています。その中で、薬局が担う大切な役割の一つが「居宅療養管理指導（きょたくりようようかんりしどう）」です。

## 「居宅療養管理指導」とは？

「居宅療養管理指導」とは、病気やけがなどで通院が困難な方のご自宅や入居施設に、医師や歯科医師の指示に基づき、薬剤師が訪問し、薬に関する管理や指導を行うサービスです。このサービスは、介護保険（要介護・要支援認定を受けている方）または医療保険（在宅で療養中の方）が適用される公的な制度であり、自己負担割合に応じた費用で利用できます。

## 薬剤師が行う

### 5つの専門的なサポート

訪問した薬剤師は、薬をお届けするだけでなく、患者様の生活環境に合わせたきめ細やかなサポートを提供します。

①正しい服薬方法の確認と指導  
処方された薬が、用法・用量を

守って正しく飲めているかをチェックします。飲み忘れや飲み間違いを防ぐため、1回分を1袋にまとめる一包化や、お薬カレンダーの活用など、飲みやすい工夫を提案し実行します。

### ②副作用・体調変化の早期発見

薬による副作用（めまい、吐き気、食欲不振など）が出ていないか、体調に変化がないかを細かく聞き取り、チェックします。異常を発見した際は、すぐにかかりつけ医へ情報提供・相談を行い、健康被害を未然に防ぎます。

### ③服薬管理と残薬調整

飲み忘れた薬（残薬）がないかを確認し、整理・適正に管理する指導を行います。残薬の解消は、誤飲の防止や医療費の適正化にも繋がります。

また、実際の食事時間や睡眠時間、活動状況を確認できるため、患者様の生活リズムに合った無理のない服薬スケジュールを提案できます。飲み薬だけでなく、湿布、塗り薬、点眼薬などの保管方法や使用期限もチェックし、正しい使い方を指導します。

### ④多職種連携によるチームケア

薬剤師が訪問で得た患者様の体調や薬の服薬状況に関する情報を、医師、歯科医師、看護師、ケアマネジャーなど、在宅医療に関

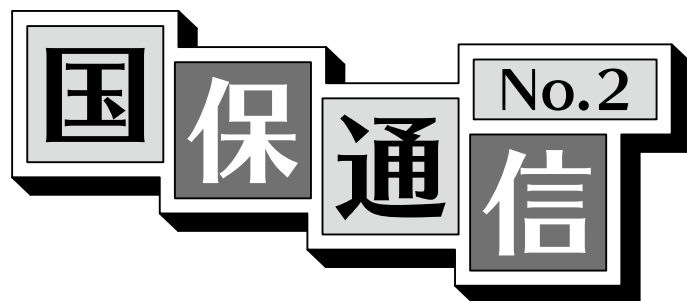

医師会、薬剤師会の先生方からの健康よろず話を、2回にわたって紹介します。今回は薬剤師会の河村真徳さんに伺いました。

問い合わせ  
保健医療課 ☎59-2141

# 居宅療養管理指導について ～住み慣れた家で自分らしく暮らし続けるために～

大竹市薬剤師会 河村 真徳さん





※操作は職員が行います。

マイナンバーカードや運転免許証があれば

5くら

名前  
住所  
生年月日

## 申請書に自動入力 「書かない窓口」

問い合わせ 市民課 ☎59-2143

窓口で手書きの負担を減らすことを目的に、令和7年10月から、市民課と大竹支所に申請書作成支援機「Caora（カオラ）」を導入しています。「カオラ」は窓口に来た方の運転免許証やマイナンバーカードなどを読み取り、名前・住所・生年月日などを申請書に自動的に入力します。申請書の一部を「書かない」ことで、住民票・戸籍・印鑑登録証明書などの各種交付手続きが簡単になります。

令和7年12月末までに1922人（約640人／月）が

①申請者の負担が減る  
申請が複数になっても名前や住所などを何回も書く必要がなく、記入漏れや書き直しが減ります。

②手続きが早くなる  
名前・住所・生年月日などが申請書に自動入力され、手書きで記入する箇所が従来より少なくなるため、手続きだけでなく、待ち時間も短くなります。

○運転免許証  
○在留カード  
○特別永住者証明書  
○運転経歴証明書  
○書かない窓口の便利ポイント

○マイナンバーカード  
○印鑑登録申請書・廃止届  
○マイナンバーカード関係書類など  
読み取りができる  
本人確認書類（5種類）

○対象窓口  
○市民課戸籍住民係  
○大竹支所  
対象の申請書  
○住民票・戸籍・印鑑登録証明書・税証明などの交付請求書

## 書かない窓口の利用拡大へ ワーキンググループを実施

デジタル技術による業務の効率化を図るため、さまざまな部署から参加者を募って「職員による業務改善プロジェクト」を設置しました。

市の事務改善だけでなく、市民サービスの向上にもつながるデジタル技術の活用を見据えて定期的に会議を行い、書かない窓口の利用拡大などを提案しています。



市ホームページは  
こちらから。

③職員のサポートで安心  
これまでの、記載台で記入してから窓口へ提出していましたが、現在は記入前に、職員が「書かない窓口」に案内し、一緒に確認しながら申請書を記入することができるよう、安心して手続きすることができます。



申請書作成支援機  
（Caora／カオラ）

人件費の状況（普通会計決算）（令和6年度）

住民基本台帳人口	歳出額（A）	実質収支	人件費（B）	人件費率（B／A）	（参考）令和5年度の人件費率
25,353人	17,983百万円	183百万円	2,883百万円	16.0%	16.1%

（注）住民基本台帳人口は、令和7年1月1日現在の人口です。

職員給与費の状況（普通会計決算）（令和6年度）

職員数（A）	給与費				1人当たり給与費（B／A）
	給料	職員手当	期末・勤勉手当	計（B）	
272人	1,055,201千円	195,529千円	452,072千円	1,702,802千円	6,260千円

（注）1 職員手当には退職手当を含みません。  
2 職員数は、令和6年4月1日現在の人数です。  
3 給与費については、暫定再任用職員（短時間勤務）と定年再任用短時間勤務職員の給与費が含まれており、職員数には当該職員を含んでいません。

職員の平均年齢、平均給料月額及び平均給与月額の状況（令和7年4月1日現在）

区分	平均年齢	平均給料月額	平均給与月額	平均給与月額（国比較ベース）
大竹市	43.6歳	343,981円	422,383円	382,647円
広島県	43.0歳	337,278円	419,544円	378,982円
国	41.9歳	332,237円	－	414,480円

（注）1 「平均給料月額」とは、令和7年4月1日現在における職種ごとの職員の基本給の平均です。  
2 「平均給与月額」とは、給料月額と毎月支払われる扶養手当、通勤手当、時間外勤務手当などのすべての諸手当の額を合計したものであり、地方公務員給与実態調査において明らかにされているものです。  
3 「平均給与月額（国比較ベース）」は、比較のため、国家公務員と同じベース（＝時間外勤務手当などを除いたもの）で算出したものです。

職員数の状況（各年4月1日現在）

〔部門別職員数の状況と主な増減理由〕（単位：人）

部門	区分	職員数		対前年増減数	主な増減理由
		令和6年	令和7年		
普通会計部門	議会	5	5		
	総務・企画	64	62	△2	
	税務	15	15		
	農林水産	5	5		・育児休業者の異動に伴う減 ・職員配置の見直しに伴う減
	商工	5	5		
	民生	57	56	△1	
	衛生	19	20	1	
普通会計部門	土木	32	30	△2	
	計	202	198	△4	<参考> 人口1万当たり職員数78.10人
	教育	22	23	1	・業務の見直しに伴う増
	消防	48	47	△1	・退職による減
普通会計部門	小計	272	268	△4	<参考> 人口1万当たり職員数105.71人
	水道	9	9		
	下水道	6	6		
	その他	14	14		
公営企業等	小計	29	29		
合計		301	297	△4	<参考> 人口1万当たり職員数117.15人

（注）職員数は、一般職に属する職員数です。

# 市の人事行政の 運営などの状況

問い合わせ  
総務課 ☎59-2122

人事行政の透明性を高めることを目的として、市職員の給与や職員数などの状況を公表します。詳細は、市ホームページに掲載しています。



市ホームページは、  
こちらから  
検索できます。

特別職の報酬等の状況  
（令和7年4月1日現在）

	区分	給料月額等
給料	市長	860,000円
	副市長	700,000円
	教育長	620,000円
報酬	議長	473,000円
	副議長	422,000円
	議員	370,000円





## あじさいタクシー

- ①平成30年7月3日  
②御園台地区・御園市営6号棟⇄ゆめタウン大竹・広島西医療センター・大竹駅西口

利用者は増加したが、収支率は減少。

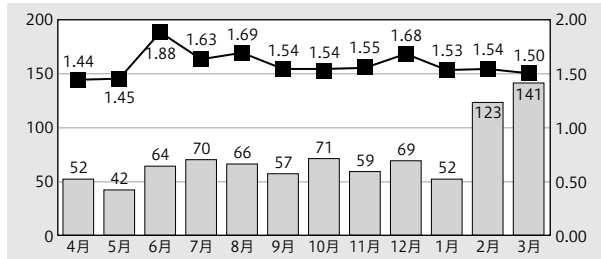

項目	令和5年度	令和6年度
利用者数	526人	866人
運行台数	339台	551台
1台平均	1.55人	1.57人
運行経費	379,680円	753,610円
運賃収入	127,042円	207,500円
収支率	33.4%	27.5%
運行損益	▲252,638円	▲546,110円



## あぐるりんタクシー

- ①平成30年3月1日  
(地区統合 令和7年2月1日)  
②栄町地区⇄大竹駅西口他9か所

利用者は増加。

※これまで南地区と北地区に分かれて運行していましたが、令和7年2月に統合したため、グラフと表を統合して掲載しています。

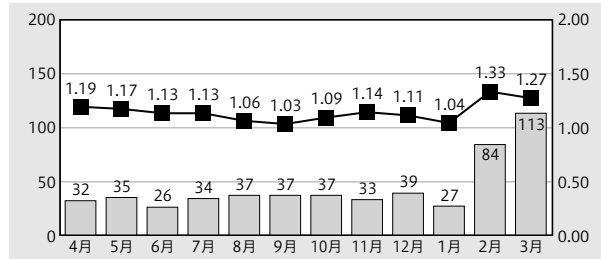

項目	令和5年度	令和6年度
利用者数	481人	534人
運行台数	409台	457台
1台平均	1.18人	1.17人
運行経費	511,250円	722,590円
運賃収入	120,250円	190,000円
収支率	23.5%	26.3%
運行損益	▲391,000円	▲532,590円

## 利用方法



**利用料金(小学生以上・片道)**  
250円または500円  
※支払い方法は「乗車券」のみです。車内で販売しますので、前日までに購入予約してください。(11枚つづり2500円)  
※大人と同乗する未就学児は無料。  
**運行日・予約電話番号**  
○三ツ石地区乗合タクシー  
○ひまわりタクシー

○湯舟・玖波4丁目のりあいタクシー  
↓月曜日・金曜日  
※祝日も運行(1月1日・3日は運休)  
↓☎521515(大竹交通)  
※受付時間は6時から19時まで。  
※1週間前から申し込みできます。  
○あじさいタクシー  
↓月曜日・金曜日  
※祝日と1月1日・3日は運

利用にあたっての注意  
・誰でも(小学生以上)利用できます。  
・予約・取り消しは必ず30分前までにしてください。



目的地や時刻表など詳しくは市ホームページから。

## 令和6年度の運営状況 デマンド型乗合タクシー

問い合わせ 市民課 ☎59-2142

**グラフと表の見方**  
運行経費と運賃収入の差額を市が補てんします。利用者数や運行台数が多くても、1台あたりの人数が1に近づけば近いほど、赤字補てん額は増加します。



市からのお願い  
令和7年2月にデマンド型乗合タクシーの運用を見直したことで、利便性が向上したこと、利用者数が増えていることから、デマンド型乗合タクシーは「乗り合う」ことで収支率が確保される仕組みとなっています。乗り合えば収支率が上がり、乗り合わないければ収支率が下がるため、市の補てん額が増えます。  
デマンド型乗合タクシーを維持していくためにも、できるだけ乗り合わせてのご利用にご協力ください。

大竹駅と玖波駅を結ぶ幹線交通(こいこいバス)を効果的・効率的に運行するため、さらにバスの利用が難しくなった高齢者などの生活に必要な買い物や通院などの移動手段として、デマンド(予約)型乗合タクシーを5路線運行しています。

■利用者数(人) ■1台平均(人/台)

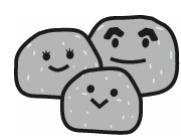

## 三ツ石地区乗合タクシー

- ①平成21年10月5日  
②三ツ石地区⇄ゆめタウン大竹・広島西医療センター・大竹駅西口

利用者は減少。

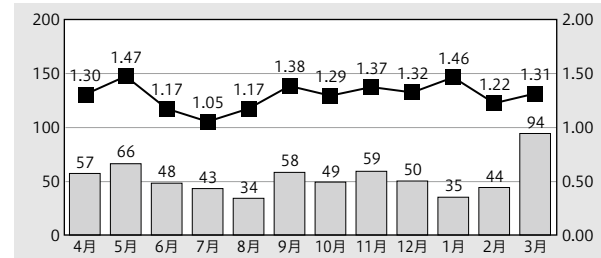

項目	令和5年度	令和6年度
利用者数	891人	637人
運行台数	680台	493台
1台平均	1.31人	1.29人
運行経費	761,600円	652,020円
運賃収入	201,361円	142,500円
収支率	26.4%	21.9%
運行損益	▲560,239円	▲509,520円

## 湯舟・玖波4丁目のりあいタクシー

- ①平成24年1月23日(名称変更 令和7年2月1日)  
②湯舟・玖波4丁目地区⇄広島西医療センター・玖波駅・ゆめタウン大竹・大竹会館

利用者は増加。

※湯舟のりあいタクシーは、令和7年2月から玖波4丁目地区を加え、新たに湯舟・玖波4丁目のりあいタクシーとなっています。

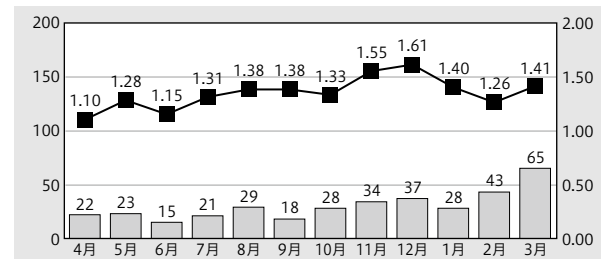

項目	令和5年度	令和6年度
利用者数	245人	363人
運行台数	174台	267台
1台平均	1.41人	1.36人
運行経費	194,880円	343,510円
運賃収入	55,453円	102,500円
収支率	28.5%	29.8%
運行損益	▲139,427円	▲241,010円



## ひまわりタクシー

- ①平成23年7月1日  
②玖波7・8丁目地区⇄玖波駅・広島西医療センター・ゆめタウン大竹・総合市民会館

利用者は増加。

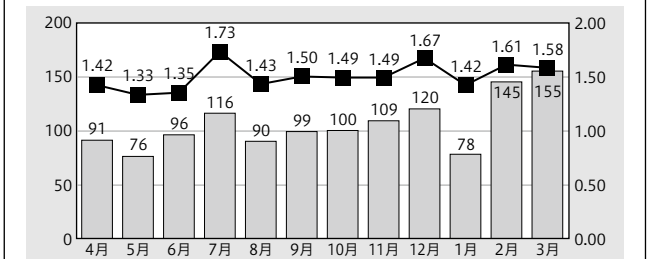

項目	令和5年度	令和6年度
利用者数	1,057人	1,275人
運行台数	746台	843台
1台平均	1.42人	1.51人
運行経費	796,280円	1,140,770円
運賃収入	205,088円	340,450円
収支率	25.8%	29.8%
運行損益	▲591,192円	▲800,320円



ひとり  
一学習一スポーツ一趣味一ボランティア  
**生涯学習の成果発表**  
第1弾（玖波公民館・アゼリアおおたけ）  
ぜひご覧ください！

**地域の交流の場 みんなが主役！**  
**玖波公民館 まっり&KUBAスクラム**  
**2月15日⑩ 10時▶15時**  
**玖波公民館**  
問い合わせ  
玖波公民館 ☎57-7084

クダンス、KUBAソシアル、玖波カラオケ教室、きの元気隊  
○知恩保育園のお遊戯  
○地元出身クラウンプロ歌手 中村ひろ子さん  
○ソーラン8（松ヶ原こども）  
**【2部】**  
○ゲスト出演 14時30分、谷和神楽団の舞  
**【展示の部】**  
10時～15時  
○木彫、手描友禅、書道、玖波中学生作品、知恩保育園児の作品ほか  
**【同日開催】**  
○地元の写真家5人展、ロビードピアノ、断捨離マルシェ、くばマルシェ10店舗（玖波まちづくり振興会）、ロビードカフェ、ロビードアート  
**共催**  
玖波小学校、玖波中学校、知恩保育園、玖波まちづくり振興会ほか

**2月9日⑩ 装いも新たに**  
**大竹保育所**  
**リニューアルオープン**



「大竹市公立保育所等の再編における大竹地区施設整備計画」に基づき、令和6年度から令和7年度にかけて大竹保育所を改修しました。  
内装・外装、照明、給排水、空調設備などの全面的なリニューアルを含めた大規模な改修を行いました。また、大竹中学校側に事務所棟を増築するとともに、大竹中学校駐車スペースの一部を保護者送迎用などとして活用する整備工事も行いました。  
なお、2月9日(月)から改修後の保育所で保育を行います。  
**改修のポイント**  
○事務室から園庭・保育室を見渡せる事務所棟を増築

問い合わせ 福祉課 ☎592148  
○大竹中学校側に8m×8mのトラックを整備  
○元の事務所を多目的室として新設  
○園庭の遊具も全て更新  
○メインの出入り口は大竹中学校側になります。出入り口には電子錠を設けて、セキュリティを確保  
**保護者送迎用などの駐車場を整備**  
○駐車場台数を64台（バス専用1台含む）確保  
○区画ラインを引いたアスファルト舗装の駐車場  
○保育所側に歩行者専用出入り口を新設し、大竹保育所出入口までのルートを確認



住所	白石1-14-15
敷地面積	2,560.96㎡
構造・階数	(改修棟) 鉄筋コンクリート造2階建て (新築棟) 木造平屋建て
延床面積	1,201.48㎡

**初心者歓迎 生涯学習グループ会員募集**  
問い合わせ  
生涯学習課 ☎53-5800 玖波公民館 ☎57-7084  
栄公民館 ☎53-6688 アゼリアおおたけ ☎53-2226  
※上記以外の施設については生涯学習課へ。

ところ	グループの活動内容
総合市民会館	洋画、日本画、木彫り、和紙ちぎり絵、手描友禅、ステンドグラス、切り絵、シャドーボックス、書道、デジカメ、ハーモニカ、県民踊、太極拳、日本舞踊、カラオケ、コーラス、健康マージャン、英会話、茶道、卓球
総合体育館	ダンス、フラダンス、クラシックバレエ
玖波公民館	詩舞、民謡、県民踊、詩吟、大正琴、木彫り、手描友禅、フォークダンス、謡曲、カラオケ、日本舞踊、書道、ヨガ、社交ダンス
栄公民館	大正琴、ハングル、日本舞踊、川柳、ペン筆習字、詩吟、コーラス、デジカメ、写真、スマホ、洋裁、水彩スケッチ、篆刻
栗谷公民館	健康づくり体操
アゼリアおおたけ	県民踊、詩吟、大正琴、日本舞踊、3B体操、筆ペン習字、手編み、マンドリンアンサンブル、ダンス、歌謡吟詠、絵手紙教室、木彫り、英会話
地域福祉会館 おがたピア	料理、英会話、囲碁、健康づくり体操、3B体操

**アゼリアおおたけまっり**  
**展示の部 2月28日⑩10時▶16時**  
**3月1日⑩10時▶15時**  
**アゼリアおおたけ**  
**発表の部 3月1日⑩ 12時▶16時**  
**アゼリアホール**  
問い合わせ アゼリアおおたけ ☎53-2226

『アゼリアおおたけまっり』は大竹会館生涯学習グループに所属する皆さんが、これまで磨き合い、高め合ってきた成果を発表する場です。  
**【展示の部】**  
手編み、筆ペン習字、絵手紙、英語で大竹の紹介  
**【発表の部】**  
詩吟、歌謡吟詠、大正琴、マンドリン合奏、合唱、3B体操、ジャズダンス、民踊、日本舞踊、英語の劇と歌

**総合市民会館・栄公民館まっり日程表**

ところ	展 示	発 表
総合市民会館 ☎53-6677	3月14日(土) 15日(日)	3月15日(日)
栄公民館 ☎53-6688	3月8日(日)	3月8日(日)

※総合市民会館、栄公民館の詳細は3月号に掲載します。

**北方領土問題を知り広める**  
昨年7月19日から22日に北方領土について学ぶため、玖波中学校の生徒5人が、根室市に派遣されました。これは北方領土問題を身近にとらえ理解を深める目的で、『北方領土返還要求運動広島県民会議』が募集し、玖波中を含め4校17人で訪れたものです。現地では納沙布岬から国後島や歯舞群島を展望したり、歯舞群島生まれの方の生々しい体験談に耳を傾けたりしました。  
12月11日、小西啓二教育長らを前に報告会が開かれ4人が発表。生徒の1人は体験談を聞き「奪い合うことは誰の幸せにもならない。議論をすることが重要」。そう感じたといいます。生徒らは事実を知りそれを広めていくことの大切さを学んだようです。



右から  
森岡優星さん(3年)  
大知祥太さん(2年)  
星野和幸さん(2年)  
浜本歩実さん(3年)

**今も昔もこれからも北方領土は日本の領土**  
**2月7日は北方領土の日**  
——ゆめタウンで啓発キャンペーン——  
問い合わせ 市民課 ☎592142  
1855年2月7日に締結された「日露通好条約」で、日本とロシアの国境線が決まり、歯舞群島、国後島、色丹島、択捉島の北方領土は、国際的にも日本の領土となりました。しかし、1945年に北方領土が旧ソ連に占領されて以降、現在に至るまで不法占拠が続いています。  
2月7日は「北方領土の日」、毎年2月と8月は「北方領土返還運動全国強調月間」であり、全国各地で講演会や返還実現のための署名活動など、さまざまな取り組みが行われます。これに合わせて、市でも次のような活動を行います。  
**街頭キャンペーン**  
自治会連合会女性部会、大竹青年会議所、県隊友会西部支部、連合広島西部地域協議会大竹・廿日市地区連絡会の協力で街頭啓発活動を行います。  
**とき**  
2月6日(金)11時、  
**ところ**  
ゆめタウン大竹周辺



# マイナス4度で凍結！ 水道管の凍結対策を――。

問い合わせ 上下水道局工務課 ☎592192

冬場、気温が氷点下になると水道管が凍結し、破裂する可能性が高くなります。

長期間留守にする場合や空き家は特に注意が必要です。

凍結の目安となる気温

マイナス4度以下（風当たりの強いところではマイナス1度程度）

凍結や破裂事故が多い場所

○水道管がむき出しのところ

○屋外にある蛇口や給湯器

○北向きの日陰にある水道管やメーター

○風当たりの強い場所にある水道管やメーター

凍結の防止方法

○ホームセンターなどで販売している保温材を取り付ける（市指定給水装置工事業者でも有料で行っています）  
○少量の水（鉛筆の芯程度の太さ）を出しておく  
○メーターボックス内に保温効果のあるものを入れる（検針のためメーター部分は隠さないでください）

○水道管の水を抜く（再度元栓を開けるときは、空気の噴出に気を付けてください）

（てください）

凍結して水が出ない場合

凍結した部分にタオルなどの布をかぶせて、ぬるま湯をゆっくりとかけて凍結部分を溶かす。

※絶対に熱湯をかけないでください。蛇口や水道管が破裂する恐れがあります。

水道管が破裂したら

緊急に処置する必要があるため、メーターボックス内の元栓（止水栓）を閉め、水を止めて市指定給水装置工事業者に修理を依頼してください。（有料）

事前の点検を

○元栓（止水栓）の位置の確認（メーターボックス内またはその付近にあります）

○元栓（止水栓）で水が止まるか確認（水が止まらない場合は市指定給水装置工事業者に修理を依頼してください）（有料）

※市指定給水装置工事業者は、市ホームページや暮らしの便利帳に掲載。休日当番店は、今月号31ページに掲載。



水道管の凍結について

# 物価高対応 子育て応援手当の支給

問い合わせ 福祉課 ☎592148

物価高の影響が長期化している中、特にその影響を強く受けている子育て世帯を力強く支援し、子どもたちの健やかな成長を応援するため、物価高対応子育て応援手当を支給します。

支給対象者

○令和7年9月分（令和7年9月に出生した児童は10月分）の児童手当の受給者

○令和7年10月1日～令和8年3月31日生まれの新生児の児童手当の受給者（出生後に大竹市に転入した場合を除く）

※児童を養育する方のうち、所得の高い方の住民票が大竹市外にある場合（児童手当を他市町から受給している場合など）は、手当の対象外です。

支給額 児童1人につき2万円

申請手続き

【申請が不要な方】

○児童手当の受給者（公務員と令和7年10月1日以降にDV避難や離婚などにより受給者が変更となった方を除く）

該当する方には通知し、支給します。

【申請が必要な方】

○児童手当の受給者（公務員と令和7年10月1日以降にDV避難や離婚などで受給者が変更となった方）

令和7年9月30日時点で大竹市に住民票があり、手当の対象児童を養育していると思われる方に、1月末までに申請書類を送付しています。

大竹市外に住民票のある児童を養育している方など、申請書類が届かない場合は、問い合わせてください。

※申請書類を送付した方でも、所得の高い方の住民票が大竹市外にあるなど、支給対象者の要件に該当しない場合があります。

提出書類

○申請書

○申請者（児童手当の受給者）の通帳またはキャッシュカードの写し

○所属庁から児童手当を受給していることが分かるもの（公務員のみ）  
申請書は、市ホームページからダウンロードできます。

申請期限

3月31日（火）（令和8年3月生まれの児童の場合は4月15日（水））までに福祉課へ（郵送可）。

# 林野火災を防ぐため 火災予防条例が改正されます――。

問い合わせ 消防本部・署 ☎53-1048

岩手県大船渡市で発生した大規模林野火災を受け、林野火災の予防を目的とした『林野火災に関する注意報・警報』の運用が始まります。注意報または警報が発令された際は、火の使用制限に従ってください。

火の制限事項

- ①山林、原野などで火入れをしないこと
- ②煙火を消費しないこと  
（花火など、火工品を使用しない）
- ③屋外で火遊び、またはたき火をしないこと
- ④屋外で、引火性または爆発性の物品その他の可燃物の付近で喫煙をしないこと
- ⑤残火（たばこの吸い殻を含む）、取灰または火粉を始末すること

罰 則

林野火災に関する注意報は、警報発令の準備段階で、罰則を伴わない努力義務を課すものですが、警報発令時は、『火の使用制限』に違反した方に対して、消防法で罰則が定められています。

運用開始日

3月1日（日）

詳しくは、市ホームページを確認してください。

# 『入学通知書』は届いていますか――。

問い合わせ 総務学事課 ☎592185

教育委員会は、市内の小・中学校に入学する児童生徒の保護者に『入学通知書』を送っています。

「まだ届いていない」「通知書の内容に不明な点がある」などの場合は、総務学事課へ連絡してください。

入学は指定された学校へ

学校選択制で学校が決定された保護者は、選択決定した学校が指定校

となつていることを確認してください。選択していない場合は、住所地に基ついた指定校となります。

なお、国立・県立・私立の小・中学校に入学する児童生徒の保護者は、『区域外就学届出書』に入学予定校の承諾書を添えて、学校または総務学事課へ提出してください。届出書は、学校または総務学事課に問い合わせてください。

教えて  
モーリー！

## 大竹市の ひろしまの森づくり事業

ひろしまの森づくりキャラクター  
モーリー

森林は災害を防いだり、二酸化炭素を吸収したりするといった大切な役割があり、多くの恩恵を私たちにもたらしています。そんな森林を次世代に守り育てていくための取り組みとして、大竹市では「ひろしまの森づくり事業」を推進しています。

荒れた竹林を整備しました

子どもたちがツリークライミングを体験

### ひろしまの森づくり事業で支援する主な取組

#### 人工林整備

- 間伐による人工林の健全化、針広混交林化
- 災害等の被害木の処理

#### 里山林整備

- 環境改善、鳥獣被害防止、防災・減災のための森林整備
- 住民による森林保全活動
- 竹林伐採

#### 県民理解の促進

- 森林・林業体験活動

#### ひろしまの森づくり県民税

個人 年額 **500円**

個人事業者／住民税の納税通知書により納付します。給与所得者／給与等から源泉徴収されます。

法人 年額 **5%** 均等割額相当額

法人／法人県民税の申告納付の際に納付します。

ひろしまの森づくりネット <https://www.moridukuri.net/>

検索

詳しい内容やご相談については、下記までお気軽にお問い合わせください。

問い合わせ 産業振興課 ☎59-2130



# ネット広告で見た不用品回収 10倍以上の料金に――

問い合わせ

◆消費生活センター（産業振興課内） ☎573236  
【相談日】火・金曜日（祝日・年末年始を除く）  
9時～12時・13時～16時

◆消費者ホットライン ☎188（泣き寝入りイヤヤ）  
◆自己解決をサポートする消費者トラブルFAQ



消費者トラブル  
FAQ  
(よくある質問)



引っかけられないかも

家庭から出る廃棄物の収集・運搬には廃棄物処理法に基づく「一般廃棄物処理業の許可」または「市町村からの委託」が必要ですが、産業廃棄物処理業の許可のみの事業者など、一般廃棄物処理業の無許可業者とのトラブルが目立ちます。

インターネットやチラシなどで広告を大々的に出している事業者が必ずしも一般廃棄物処理業の許可事業者とは限らないため、注意してください。

## 【事例】

ネットで「1.5トントラックに詰め放題3万9800円」という広告を見て、不用品の回収を申し込んだ。作業当日、

詰め込み後に事業者から領収書へのサインを求められ、金額を確認すると約65万円だった。不用品を運びだしてもらわないと困るので、やむを得ずサインをしたが、作業前に金額について説明を受けておらず、支払いたくない。（70代男性）

## 【ひとことアドバイス】

○ネット広告やチラシに記載された料金のおりとは限りません。不用品回収を依頼する際は、事前に複数の事業者から見積もりを取り、料金や具体的な作業内容と比較検討しましょう。○荷物の量や状態によっては、

追加料金が発生する場合もありますが、作業開始前に、支払う見込み額を確認することが大切です。

○不用品の回収、運搬業は市町村による「一般廃棄物処理業」の許可が必要です。担当部署に問い合わせるとよいでしょう。

○作業時は家族や周りの人に立ち会ってもらいましょう。○クーリング・オフできる場合があります。困ったときは、すぐにお住まいの自治体の消費生活センターなどに相談してください。

（独立行政法人国民生活センター発行・見守り新鮮情報第418号より）

## 【見積もりを取るときのポイント】

☑市区町村のホームページなどから一般廃棄物処理業の許可業者を探す。  
☑追加料金の有無を確認する。  
☑作業内容、料金を明確に出してもらう。  
☑キャンセル料を確認する。  
※依頼後に一般廃棄物業の無許可業者であると分かった場合は、作業を断りましょう。（国民生活センター令和4年11月2日報道発表資料より）

## 人権啓発映画上映会 『104歳、哲代さんのひとり暮らし』



『e104歳、哲代さんのひとり暮らし』製作委員会。

問い合わせ

市民課 ☎592142

尾道市でひとり暮らしをしていた石井哲代さん。なんでもおいしく、誰とでも楽しく、いつだってご機嫌に。そんな哲代さんの101歳から104歳のまでの日々を見つめたドキュメンタリー映画です。

とき

2月21日(土)  
上映時間（1時間34分）

午前の部

10時30分～  
（開場10時～）

午後の部

13時30分～  
（開場13時～）

ところ  
アゼリアおおたけ

グループホームさくらと災害時「福祉避難所」協定締結

問い合わせ

危機管理課 ☎592119

災害時に高齢者や障害のある方など、避難場所での生活で特別な配慮が必要な方が避難できる福祉避難所として『グループホームさくら』を指定しました。  
令和7年12月22日に、「災害時における福祉避難所の設置運営に関する協定」を締結しました。



グループホームさくら  
（南栄2-6-31）

# 1万円分のコイちゃんクーポン 2月14日から発送開始の予定です――

問い合わせ

産業振興課 ☎59-2131

対象

1月31日に市の住民基本台帳（住民票）に登録されている方

配布方法

2月14日から郵便局がゆうパックで配布します。  
※ゆうパックは対面での受け取りが必要です。不在の場合は、不在票が入るので、再配達を依頼するか、郵便局などで受け取ってください。

「自分のクーポン券がいつ届くのか」といった問い合わせには、お答えできません。順次配達されます。3月1日までにクーポン券または郵便局の不在票が届いていない場合は、産業振興課に連絡してください。

使用方法

クーポン券は、券面が500円で1人20枚配布し、うち10枚は中小事業者だけで使用できるものとなります。

クーポン券は、支払金額1000円（税込み）ごとに1枚を使用でき、500円引きされます。1回当たりの使用枚数に制限はありません。

使用できる店舗など

クーポン券と一緒に使用できる店舗などの一覧表を送付

## クーポン券使用例

ケース	クーポン券 使用可能 枚数	値引き額	支払額
1,300円の買物	1枚	500円	800円
3,200円の買物	3枚	1,500円	1,700円
25,000円の買物	25枚	12,500円	12,500円

○取扱店が対象外とする商品など  
○図書券、商品券、プリペイドカードなどの換金性の高いもの  
○取扱店が対象外とする商品など  
○市指定ごみ袋  
○図書券、商品券、プリペイドカードなどの換金性の高いもの  
○取扱店が対象外とする商品など  
○市指定ごみ袋

## 注意事項

○クーポン券は、転売または換金をしてはいけません。  
○取扱店によっては、クーポン券を使用するとキャッシュレス決済できない場合があります。

します。

また、一覧表に掲載できなかった店舗などは、市ホームページなどでお知らせします。クーポン券が使用できないもの

○不動産や金融商品  
○たばこなどの他の法令で値引きが禁止されている商品など

○市指定ごみ袋  
○図書券、商品券、プリペイドカードなどの換金性の高いもの

○取扱店が対象外とする商品など

○市指定ごみ袋

○図書券、商品券、プリペイドカードなどの換金性の高いもの

○取扱店が対象外とする商品など

○市指定ごみ袋

○図書券、商品券、プリペイドカードなどの換金性の高いもの

○取扱店が対象外とする商品など

○市指定ごみ袋

○図書券、商品券、プリペイドカードなどの換金性の高いもの

○取扱店が対象外とする商品など

○市指定ごみ袋

# 玖波3丁目（国道2号沿い） 市有地を売却します

問い合わせ

監理課 ☎592161

売却方法

一般競争入札（最低売却価格以上の有効札の中で、最高額の札を入札された方を落札者としてします）

最低売却価格

1千609万8200円

申し込み

2月25日(水)から3月5日(木)までの9時から17時までに（土、日曜日を除く）監理課へ。

※前記期間中に申し込みがない場合は、3月6日(金)（閉庁日を除く9時から17時）から引き続き受け付けます。（受け付け順）なお、この時は最低売却価格で売却します。

土地の詳細や申し込み資格、入札日などは、申し込み要領をご覧ください。申し込み要領、申し込み用紙は、市ホームページ（2月2日公開）からダウンロードできます。

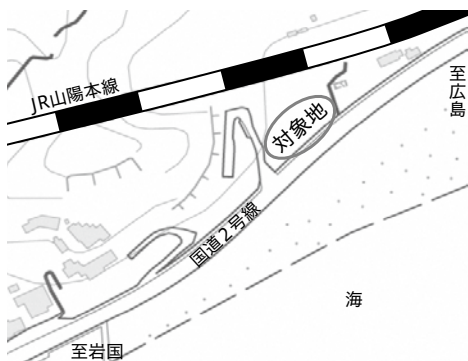

対象物件

所在	地番
玖波3丁目	50番16
登記地目	地積
宅地	625.04㎡

入場料 無料  
申し込み 不要  
※来場者が多数の場合、立ち見になることがあります。



# 国民年金保険料を前納すれば割引があります—



問い合わせ  
広島西年金事務所 ☎082-535-1505  
保健医療課 ☎59-2141

国民年金保険料は、一定の期間分を前払いで納めることが可能です。これを前納といい、納付方法や期間に応じて保険料が引き引かれます。

## 納付方法

納付方法は、納付書払い、クレジットカード納付、口座振替があります。納付書払いの場合は、届いた納付書の中から、前納用のものを選んで納めてください。

座振替の場合、さらに引き引かれます。ただし、申請から適用されるまでに時間がかかります。適用されるまでの期間は、納付書で納める必要があります。

## 前納する期間

前納できる期間は6カ月、1年、2年があります。1年前納では、4月から翌年の3月までの保険料を納めます。令和8年4月から令和9年3月までの前納をクレジットカード納付や口座振替で行う場合、令和8年2月中に申し込んでください。

※2年前納の場合は、令和8年4月から令和10年3月までの保険料を納めることになります。

## 申し込み

○必要なもの  
年金番号の分かるもの（基礎年金番号通知書、年金手帳など）  
【クレジットカード納付の場合】  
クレジットカード  
【口座振替の場合】  
預金通帳と銀行印  
年金事務所、または保健医療課へ申し込んでください。

# あなたの愛車に 広島カープのナンバープレートを一。

問い合わせ  
企画財政課 ☎59-2125

広島ナンバー地域では、『広島東洋カープ（カープ坊や）』がデザインされた地方版図柄入りナンバープレートを交付しています。

## 希望者はいつでも交換可能

新車・中古車の購入時に限らず、使用中の車でも番号を変更することなく交換できます。図柄は「モノトーン」か「フルカラー」のどちらかを選択できます。

## 交付手数料（2枚セット）

- 登録自動車※（自家用・事業用）  
大板 2万400円  
中板 9200円  
○軽自動車（自家用）  
中板 1万200円

※登録自動車とは、軽自動車や小型特殊自動車、二輪の小型自動車を除く自動車  
※フルカラーを希望する場合は、交付手数料などに加え、1000円以上の寄付が必要です。寄付金は、導入地域の交通改善や交通事故対策などに活用されます。



【登録自動車（自家用）】



事業用には黄色の縁取りが施されます。



希望番号・図柄ナンバープレート申込サービスはこちらから。



詳しくは広島広域都市圏ホームページをご覧ください。  
広島広域都市圏ホームページはこちらから。

## おためし。ごみ事情 No.91

# テレビ・冷蔵庫・洗濯機・エアコンはリサイクルする義務があります—

問い合わせ リサイクルセンター ☎52-5101

## 家電4品目はリサイクルを

家庭にある大型家電のうち、「家電4品目」に該当する「テレビ」「冷蔵庫・冷凍庫」「洗濯機・衣類乾燥機」「エアコン」は、家電リサイクル法によってリサイクルが義務付けられています。

家電リサイクル法で定められた基準で、指定工場によって鉄・銅・アルミ・ガラスなどに分解・分別され、資源としてリサイクルされます。

これらの4品目は、製造会社が設計段階から、素材ごとに分解しやすく、リサイクルしやすいように配慮して製品化されています。

## 買い替えのときは引き取りを依頼しましょう

法律で義務付けられているので、確実にリサイクルされるように、廃棄される家電1台ごとに「家電リサイクル券」で管理されます。廃棄するときや買い替えの場合は、購入した販売店が引き取る義務があるので、リサイクル料金と運搬料を

支払い、引き取ってもらうことができます。

購入店の廃業や、引っ越したため遠方で引き取りができないなどの場合は、郵便局で「家電リサイクル券」を購入し、指定引き取り場所に持ち込んでください。

※家電の種類・メーカー・サイズによってリサイクル料金が異なりますので、詳しくは、郵便局に問い合わせてください。

## 市内の指定引き取り場所

岡山県貨物運送(株)大竹営業所  
小方1・4・18 ☎52-4801

指定引き取り場所に持ち込む手段がない場合は、リサイクルセンターに申し込み、戸別収集として自宅まで収集に伺います。

有料・1個当たり2040円

※リサイクル券は本人が購入

詳しくは市ごみ収集カレンダー19ページ、21ページをご覧ください。

バイクは、二輪リサイクルの対象となるため、二輪販売店に直接問い合わせてください。

**政治家の寄付は禁止です。**  
有権者が求めることも禁止です。

問い合わせ  
選挙管理委員会事務局  
☎59-2188

政治家（候補者、立候補予定者、現に公職にある者）と私たち有権者とのつながりはとても大切です。しかし、金銭や品物で関係が培われるようでは、いつまでたっても明るい選挙、お金のからない選挙に近づくことはできません。

## 三ない運動

- 政治家は有権者に寄付を贈らない
- 有権者は政治家に寄付を求めない
- 政治家から有権者への寄付は受け取らない

## 政治家からの寄付の禁止

選挙の有無にかかわらず、政治家が選挙区内の人に寄付を行うことは、名義のいかんを問わず特定の場合を除いて一切禁止されています。有権者が求めてもいけません。冠婚葬祭の贈答なども寄付になるので、注意してください。

## 禁止されている寄付（例）

- ×病気見舞い
- ×祭りへの寄付や差し入れ
- ×地域の運動会・スポーツ大会への飲食物の差し入れ
- ×結婚祝い・香典
- （政治家本人が結婚披露宴、葬式などに自ら出席してその場で行う場合は罰則が適用されない場合があります）
- ×葬儀の花輪、供花
- ×入学祝い・卒業祝い
- ×お歳暮・お中元

毎月第1土曜日は「ひろしま環境の日」です。

「ひろしま環境の日」一斉行動

2月のテーマ

エコな入浴を実践しよう!

～家族で楽しく、省エネを～



家庭で、職場で、できることから始めましょう。

環境整備課 ☎59-2154



**えほんサロン  
杉の子**

アゼリアおおたけ  
☎53-2226

みんなで、絵本を楽しみましょう。  
毎月第1土曜日開催予定です。  
と き 2月7日(出)14時～15時  
ところ アゼリアおおたけ  
図書コーナー  
講 師 えほんサロン杉の子の皆さん

**おおたけ版  
ネウボラ**

保健医療課 ☎59-2140  
子育て支援センター  
どんぐり HOUSE  
☎59-3500

妊娠・出産・子育てのことなど  
何でも相談してください。  
切れ目のない支援を行います。

**情報ステーション**

Ray-wa  
information station

市内の各種団体の「大竹市」「大竹」などは、原則省略しています。  
時間は24時間表記です。(例：午後1時⇒13時)  
参加料など金額表示のないものは、原則無料。

**子育て支援施設**

**子育て支援センター  
どんぐりHOUSE(にじいろこども園内)**  
どんぐりHOUSE☎59-3500・福祉課☎59-2151

開館日 毎週月曜日～金曜日・第2・3土曜日  
利用時間 子育て支援ルーム：9時30分～12時、13時30分～16時30分  
親子ラウンジ：9時30分～12時、13時～16時30分  
親子ラウンジ(食事のみ)：12時～13時  
休館日 2月11日(水・祝)、23日(月・祝)  
ところ 小方1丁目1番1号

親子ラウンジで12時～13時まで食事ができます(この時間は遊べません)。  
市外の方も利用できるようになりました。

**松ヶ原こども館**  
松ヶ原こども館☎57-8333・福祉課☎59-2151

開館日 毎週月曜日～水曜日・金曜日・土曜日  
利用時間 10時～12時、13時～16時  
(12時～13時は食事のみ・外庭は遊べます)  
休館日 2月11日(水・祝)、23日(月・祝)  
ところ 松ヶ原町445番地2

松ヶ原こども館は、乳児から中学生までの子どもと保護者(市内に限らず)を対象とした、無料で利用できる施設です。自然の中でゆっくり・のんびり過ごしてみませんか。ママ&キッズふれあいエクササイズ・こども館リトミックは、毎月開催中。日程などは、ほのぼのホームページをご覧ください。

イベント  
○みんなで福を呼びこもう と き 2月2日(月) 10時30分～  
みんなで節分行事を楽しみましょう。 ※要予約(15組程度)

**さかえ子育て支援センター**  
さかえ子育て支援センター☎53-9766・福祉課☎59-2151

開館日 毎週月曜日～金曜日  
利用時間 9時30分～12時、13時30分～16時30分  
(予約優先。利用人数10組程度)  
休館日 2月11日(水・祝)、23日(月・祝)  
ところ 西栄3丁目12番25号

親子の交流、子育て情報の提供などを行っています。無料で利用できますので、気軽にお越しください。利用を希望する方は電話または直接さかえ子育て支援センターへ。

イベント  
○0歳からの親子体操&言葉の発達を促す関わり方講座  
親子でふれあいながら、0歳からの体づくりを行います。言葉の獲得は0歳から始まっています。言葉の発達を促す関わり方を伝えます。  
と き 2月12日(休) 10時～11時  
対 象 ハイハイをはじめたころから1歳半程度の子どもの保護者  
講 師 高下優子さん(親子体操講師・キッズコーチングアドバイザー)

**イベント・行事**

イベント  
○子育て講座 と き 2月3日(火) 10時30分～11時15分  
「みんなで鬼は外!!」 ※要予約(親子15組程度)  
○身体測定 と き 2月4日(水)～6日(金) 9時30分～11時45分  
○誕生会 と き 2月18日(火) 11時～  
みんなで2月生まれのお友達をお祝いしましょう。誕生児はお祝いカードに手形を押しますので少し早めにお越しください。  
○お話し会 と き 2月25日(火) 11時～  
にじいろのたねによるお話  
○栄養相談 と き 2月27日(金) 午前中  
栄養士がお子さんの月齢や発達段階に応じてアドバイスをします。  
※要予約(親子2組)

○みんなの子育て相談室 と き 2月17日(火) ①13時～②13時30分～  
@松ヶ原こども館 (要予約。個別相談各1組)  
妊娠期や産前産後、子どもの成長や発達、パートナー、性についてなど、なんでも話してみませんか。  
※まずは電話で申し込んでください。  
オンライン用メールアドレス【zoom】  
lkuchan-hiroshima2200@docomo.ne.jp

○誕生会 と き 2月20日(金) 10時30分～  
「わらべうたであそぼう」  
※誕生児は要予約(2月18日(火)締め切り)

○救急救命を学ぼう! と き 2月25日(火) 10時30分～  
※要予約(10組程度)  
こどもの救急対応やAEDの使い方などお話を聞きましょう。

○たのしいひなまつり と き 3月3日(火) 10時30分～  
スケッチブックシアター「ひなまつり」 ※要予約(15組程度)  
スタッフ手作りの衣装を着て写真も撮れます。一緒に楽しみましょう。  
予約や問い合わせは、電話または直接松ヶ原こども館へ。  
http://members.fch.ne.jp/honobonon/

定 員 5組(申込順)  
持参品 運動のできる服装、飲み物、タオル

○親子体操&子どもの寝方、叱り方講座  
親子でふれあいながら、体の発達を促す運動を行います。どうやって寝めたらいいのかな?どこまで叱ったらいいのかな?子どもに伝わる寝め方・叱り方を伝えます。  
と き 2月26日(休) 10時～11時  
対 象 1歳半程度から3歳までの子どもと保護者  
講 師 高下優子さん  
定 員 5組程度(申込順)  
持参品 運動のできる服装、飲み物、タオル

○栄養相談  
授乳時期、離乳時期、幼児期の栄養相談、産後ママの食事ポイントなどのアドバイスをします。  
と き 2月27日(金) 11時～12時  
対 象 乳幼児と保護者  
講 師 信友美小子さん(江崎グリコ株式会社 栄養士・子ども心理カウンセラー)  
定 員 2組程度

各イベントの申し込み 前日までに電話または直接さかえ子育て支援センターへ。  
電話申し込みの場合は月初め(休館日を除く)の9時から申し込みできます。  
そのほかの行事は、さかえ子育て支援センターのホームページをご覧ください。

おおたけ和紙のオーナメントでひと味違ったクリスマスツリーができました。

クリスマスフォトコーナーでパチリ!

広島市特別支援学校へ出張おはなし会。

おなかから声を出して気持ちいいね。(音読教室)

2月(FEB)						
日	月	火	水	木	金	土
1	2	3	4	5	6	7
8	9	10	11	12	13	14
15	16	17	18	19	20	21
22	23	24	25	26	27	28

■白字は図書館の休館日です。○はおはなし会の日です。

**としかんだより  
bookmark**

市立図書館ホームページ

携帯アドレス  
http://www.tosho.otake.hiroshima.jp/mobile  
問い合わせ ☎52-5338 FAX 52-8005

**イベント紹介**

おひざにだっこのおはなし会  
とき2月13日(金)10時30分～▼ところギャラリ―おおたけ1▼対象0歳から

親子で楽しむおはなし会  
とき2月13日(金)11時～▼ところギャラリ―おおたけ1▼対象1歳から

冬のおはなし会スペシャル  
「英語と日本語でおはなし会」  
とき2月21日(出)11時～▼ところギャラリ―おおたけ1▼対象幼児・小学生・保護者▼講師片山由利子さん(読み聞かせ講師)▼定員20人程度

※各イベントは予約の必要はありません。参加を希望する方は当日来館してください。

展示コーナー  
一般向き 誕生  
児童向き ふしぎなせかい  
時事コーナー ばけげの世界

YouTube  
大竹市立図書館  
チャンネル

**こどもの本**

**新刊案内**

**おとなの本**

「サグラダ・ファミリアの謎とアトニ・ガウディ」  
鳥居 徳敏/監修 (岩崎書店)

「サグラーダ・ファミリアの謎とアトニ・ガウディ」  
M.マクナ馬拉/文  
D.バーンストロム/文  
G.ブライアン・カラス/絵  
椎名 かおる/訳 (あすなろ書房)

「上沼恵美子の人生笑談 白黒つけましょ」  
上沼 恵美子/著 (文藝春秋)

「上沼恵美子の人生笑談 白黒つけましょ」  
上沼 恵美子/著 (文藝春秋)

「ペンギンにさよならをいう方法」  
ヘイゼル・プライア/著  
環 香織/訳 (東京創元社)

85歳のヴェロニカ・マクリーディ。悩みの種は、遺産のゆずり先。ある日、資金不足のアデリーペンギン研究を知った彼女は、ペンギンたちが遺産相続人としてふさわしいかを見極めるため、南極へ一世一代の旅に出る!

「辞書にないけどよく使う 単語&フレーズ392」  
鈴木 隆子/著 (池田書店)



## 2月15日(日)までパブリックコメント実施中 「第4期大竹市地域福祉計画」

現在、大竹市では地域福祉のあり方を示す地域福祉計画を作成しており、市民の皆さまの意見を募集しています。



市ホームページは  
こちらから。

問い合わせ  
地域介護課 ☎28-6226

**提出方法**  
意見記入用紙に記入の上、持参、郵送、ファクス、電子メールで提出(電話での受け付けは行いません)。※資料について詳しくは、市役所情報公開コーナーまたは各支所、市ホームページで確認してください。

## まるっと大竹

どこに相談したらいいかわからない困りごとがある方の相談窓口です。



社会福祉協議会 ☎28-0038  
FAX)53-8122  
市役所 ☎28-5505  
FAX)57-7185

問い合わせ  
地域介護課 ☎28-5505

障害がある方で就労を希望する方の相談を受け付けます。  
予約制のため、前日までに電話で申し込んでください。

## 障害者 就労相談



と き	2月12日(木)10時～12時	ところ	市役所
申し込み／ 問い合わせ	広島西障がい者就業・生活支援センターもみじへ。 ☎0829-34-4717		

悩んでいる方ご本人や、ご家族など、周りの方の相談に専門の医師が応じます。

## 心の健康相談 (精神保健福祉相談)

相談無料  
秘密厳守

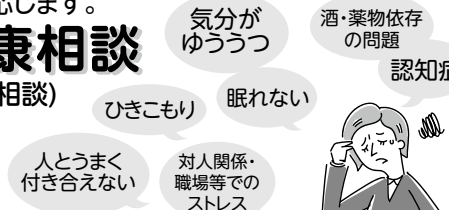

とき・ところ 2月19日(木) 西部保健所 14時～16時  
申し込み 県西部保健所 ☎0829-32-1181 ※予約制(2日前までに)

## 救急相談センター (広島広域都市圏・備後圏域)

詳しくはこちらから。  
看護師・相談員が、病気やけがの症状を把握し、緊急性や応急手当の方法、適切な医療機関などについて電話でアドバイスします。  
緊急時はためらわず、119番へ。  
問い合わせ 保健医療課 ☎59-2140  
病院？救急車？迷ったら  
救急相談センター ☎#7119  
24時間365日対応  
つながらない場合や、広島県外から携帯電話でかける場合は ☎082-246-2000

## HIV(エイズ)抗原・抗体検査 肝炎ウイルス検査 梅毒検査

問い合わせ 県西部保健所 ☎0829-32-1181  
匿名 無料 予約制  
検査は匿名で受けられ、プライバシーは厳守されます。感染に心あたりがある方は、ためらわずにすぐ検査を受けましょう。※検査は無料。予約が必要です。  
と き 2月18日(水) 9時～12時/13時～15時  
と ころ 県西部保健所 (廿日市市役所2-2-68)  
申し込み 前日までに県西部保健所へ。

**ヘルシーCOOK  
パツと教室(託児つき)**  
保健医療課 ☎59 2 1 5 3  
【料理教室】少食とは、腹八分目を心がけ、食べ過ぎを防ぐことを言います。少食を意識することで、肥満や糖尿病などのリスクを減らせます。  
【運動教室】フレイル予防のポイントとは「運動(動く)」「社会参加(繋がる)」「栄養(食べる)」です。それらに加えて、口腔ケアも大切です。家でできる運動も紹介します。  
ところサントピア大竹▼対象市内在住の方(年齢・性別は問いません)▼参加料600円(料理教室のみ)▼持参品【料理教室】エプロン(事前連絡で貸し出し可)、三角巾、手拭きタオル【運動教室】運動しやすい服装、運動靴、飲み物、タオル▼申し込み料理教室は2月3日(火)までに、運動教室は2月19日(木)までに電話または直接保健医療課へ。▼託児定員3人(申込順)。開催日の3日前までに電話で保健医療課へ。※託児の有無にかかわらず、キャンセルは講座当日9時まで連絡してください。

と き		内 容		定員	託児定員
2月6日(金)	10時～12時	料理教室 ミニ栄養講座	「生活習慣病予防月間」～少食で腸活！～	25人程度	3人
2月20日(金)	10時～11時30分	運動教室	フレイル予防運動 ～運動で健康寿命を延ばす～	25人程度	3人

※全日、託児付きです。

**カラダがよろこぶ健康講座  
(アゼリアおたけ)**  
アゼリアおたけ ☎53 2 2 2 6  
とき2月4日(火)10時～11時▼ところアゼリアおたけ▼内容体動かすウォーキング▼講師小松美保さん(スポーツインストラクター)▼持参品運動のできる服装、飲み物、タオルなど▼申し込み不要。直接アゼリアおたけへ。  
**KaRaDaカフェ  
(玖波健康講座)**  
玖波公民館 ☎57 7 0 8 4  
とき・内容①2月5日(木)10時～11時「道具を使わない運動」②2月19日(木)10時～11時「体の軸を鍛える運動」▼ところ玖波公民館▼講師健康運動実践インストラクター▼持参品運動のできる服装、タオル、室内シューズ、飲み物▼申し込み電話または直接玖波公民館へ。

班	と き		内 容
1・2	2月7日(土)	13時30分～14時45分(13時から受け付け)	マシントレーニング
1	2月12日(木)		ゴムトレエクササイズ
2	2月19日(木)		

※教室は、およそ2回で実施されます。

●掲載している催しなどは中止、または延期になる場合があります。

**子育て**  
松ヶ原こども館 ☎57 8 3 3 3  
今回は高校生が先生です。2月の行事にちなみ、紙コップで鬼の的と、倒すボールを作ります。危ない道具は使わず親子で安心して楽しく製作できます。  
とき2月10日(火)10時30分～▼対象乳幼児と保護者▼定員5組程度(要予約)▼申し込み電話または直接松ヶ原こども館へ。

**健康**  
保健康課 ☎59 2 1 5 3  
専用2本のポールで歩き方や姿勢を修正し、今より力強く長い距離を目指して歩きます。普通歩行よりもエネルギー消費がアップし、膝痛、腰痛改善、筋力向上のトレーニングになることが魅力です。  
対象市内在住で国民健康保険加入の方▼講師嘉屋早百合さん(健康運動指導士・NPO法人日本ノルディックフィットネス協会認定ベーシックインストラクター)▼参加料1000円(傷害保険料・後期分)1回

コース	と き	集合場所	年齢・対象者	目 的
晴海・METS前コース	2月9日(月)	晴海臨海公園管理棟	69歳まで1km以上歩ける方	・ノルディックウォーキングに興味がある。 ・健康増進を目指している。 ・長い距離を歩きたい。
	2月18日(水)			
さかえコース	2月7日(土)	さかえ公園入り口	74歳まで300～500m歩ける方	・ストレッチがしたい。 ・歩きたい。 ・膝・腰・肩痛を改善したい。
	2月21日(土)			

※ポールは貸出し可能です。

●掲載している催しなどは中止、または延期になる場合があります。





令和7年度  
納期限

- 固定資産税・都市計画税(4期)
- 国民健康保険料(8期)
- 後期高齢者医療保険料(8期)
- 介護保険料(8期)

ご注意ください  
○納めるときは、納付書を使用してください。  
○納付場所は納付書裏面を確認してください。

問い合わせ  
税務課 ☎59-2127

## 交通事故統計情報



交通事故発生状況  
(12月末日現在)

発生件数 23 件  
(前年同期比 4 件減)

死者数 1 人  
(前年同期比 1 人減)

負傷者数 24 人  
(前年同期比 6 人減)

※令和7年の発生件数、負傷者数は概数です。

スローガン『譲り合い ハンドル越しの 思いやり』

毎月第3  
土曜日は



獲れたての地元の魚を  
そろえております

と き 2月21日(出)9時30分～  
ところ 「たいたいこんぼ」  
(くば漁業協同組合内施設  
玖波3丁目8番13号)  
※来場者の状況により  
時間は変更になる  
ことがあります。

問い合わせ おおたけ水産GOGO市実行委員会(くば漁業協同組合内)☎57-7034

毎週  
土曜日は



こぶしの里  
松ヶ原

～集う楽しさ。出会う楽しさ～

と き 2月7日・14日・21日・28日 10時～  
ところ 松ヶ原集会所  
地産農産物・食品加工品・手芸工芸品直売  
問い合わせ こぶしの里松ヶ原  
(平野)☎090-9068-3984

米軍による弾薬処理

問い合わせ 危機管理課 ☎59-2119

米海兵隊岩国基地は、  
焼却処理できない弾薬を  
同基地沖合3.5kmに位置する  
姫子島で爆破処理しています。  
処理予定日は、情報が入り次第、  
市ホームページに掲載します。

市ホームページ  
はこちらから。

## 消防団員募集

消防団は若い力、女性の力を  
必要としています。  
自分の大切な町、大切な人を  
一緒に守りましょう。

問い合わせ 消防本部消防総務課  
☎53-7708



入団申請  
はこちらから。



## 募集

令和8年4月から  
母子保健事業託児スタッフ

保健医療課 ☎59 214 0

業務内容子育て支援教室などの  
託児(教室中に別室で利用者の  
託児)▼給与20400円／1  
回▼勤務月1～3回程度で1回  
約2時間(時間は事業によって  
異なります)※託児の予約状況  
によっては、従事なしとなるこ  
とがあります。詳しくは、保健医  
療課に問い合わせてください。



## 健康

カラダがよるこぶ  
健康講座(栄公民館)

栄公民館 ☎53 6 6 8 8

とき2月10日(火)10時～11時▼  
ところ 栄公民館▼講師 明瀬佳  
子さん(スポーツインストラク  
ター)▼持参品運動のできる服  
装、室内シューズ、飲み物、タオ  
ル、ヨガマットまたはバスタオル  
▼申し込み不要。直接栄公民  
館へ。



## 講座

スマホ教室 入門・活用編  
楽しく学べる  
スマホ体験

栄公民館 ☎53 6 6 8 8

とき2月24日(火)13時30分～15  
時30分▼ところ 栄公民館▼対  
象 スマホの初心者、活用を目指  
す方(初級の方)▼内容○第1  
部「お出かけ編」地図とカメラ  
の活用○第2部「調べもの編」  
Google検索やGoogleレンズ  
の使い方▼講師 ソフトバンク  
スマホアドバイザー▼定員 20  
人(申込順)※10人未満の場合  
は中止▼持参品 筆記用具▼申  
し込み2月2日(月)から電話ま  
たは直接栄公民館へ。▼その他  
全員体験機を使用します。



## 催し

こどもまんなか!  
まなあそまつり

おむすび(代表・森宅)  
社会福祉協議会(地域福祉係)  
☎52 2 2 7 5

とき3月1日(日)10時～14時▼  
ところ サントピア大竹▼内容  
工作、イラスト、キッズネイル、  
診断コーナー、神楽や演奏のス  
テージ、モルツク体験、ミニス  
トーンアートワークショップ  
など▼その他駐車場に限りがあ  
りますので、公共交通機関で  
の来場にご協力ください。



## お知らせ アラカルト

### 小瀬川で丸太を 無償配布

国土交通省太田川河川事務所  
小瀬川出張所 ☎52 2 2 4 5

とき2月19日(休)10時～▼とこ  
ろ 比作地先の河川敷(国道18  
6号沿い)▼対象 一般の方(事  
前申し込み必要)▼内容 小瀬川  
で伐採した樹木の丸太(直径20  
～30cm・長さ50～60cmを予定)  
を無償配布▼申し込み2月12

### 広島からハワイへの 移民の歴史

栄公民館 ☎53 6 6 8 8

ハワイ諸島には、明治時代以  
降、日本から移民した人たちの  
子孫である日系人が今も多く  
住んでいます。中でも広島県か  
らは全国最多の移民がハワイ  
へ渡りました。その理由を明ら  
かにし、日本文化を色濃く残す  
さまざまな写真を交えて現状  
を紹介します。

とき2月21日(出)13時30分～15  
時30分▼ところ 栄公民館▼対  
象 歴史に興味のある方▼講師 田  
中泉さん(広島経済大学教授▼  
定員24人(申込順)▼持参品 筆記  
用具▼申し込み2月2日(月)から  
電話または直接栄公民館へ。

### あてないための知識の救急箱 こどもレスキュー

栄公民館 ☎53 6 6 8 8

こどもの突然の熱やちよつ  
としたケガの対処法、病院に  
行った方がよいときの判断ポ  
イント、AEDの使い方などを  
演習をしながら学びます。

とき3月3日(火)14時～16時▼  
ところ 栄公民館▼対象 小学校  
入学前までの子どもがいる方

### 広島県特定(産業別)最低賃金額が改定

広島労働局  
☎08 2 2 2 1 9 2 4 4  
廿日市労働基準監督署  
☎08 2 9 3 2 1 1 5 5

日(休)までに小瀬川出張所へ(申  
込順)。※丸太の量が不足する  
場合は早めに終了することが  
あります。申し込み方法など詳  
しくは太田川河川事務所ホー  
ムページ(1月下旬ごろ掲載予  
定の記者発表欄)をご覧ください。



## スポーツ

ボクシング新春強化大会

ボクシング協会(小出)  
☎09 0 7 9 7 9 6 8 4 6

県内外から多数の選手、団体  
が集まり、熱い試合を繰り広げ  
ます。観覧は自由です。

とき2月28日(出)10時30分～▼  
ところ 旧小方中学校体育館



