



艶舞

シャンソンの調べに酔う

二代目 辻村寿三郎「人形の世界へ」
【関連記事29ページ】

編集発行 大竹市総務部企画財政課
〒739-0692 広島県大竹市小方1-11-1

☎0827-59-2111(代) FAX 0827-57-7130
https://www.city.otake.hiroshima.jp/



印刷/株式会社
ニシキコネク

はじめて

生まれてきてくれてありがとう。
姉妹がよくなりましたね！
あかやま
赤山 紗衣ちゃん



元気いっぱいおおきなあれ☆

おおの いぶき
大野 衣吹ちゃん

写真募集



「はじめて」コーナーに掲載するお子さんの写真を募集しています。スマートフォン・パソコンからもお手軽に応募できます。詳しくは市ホームページをご覧ください。(トップページ→募集を探す→広報おおたけ「はじめて」にお子さんの写真を掲載しませんか) ※応募時期によっては、掲載が次号以降になる場合があります。

フォトアートスクール PHOTO ART SCHOOL

フォトコン開催 コイ・こいフェス会場で投票

問い合わせ 大竹青年会議所 ☎050-5482-3906

中高生を対象として、地域の魅力を再発見し、創造的な視点を育むことを目的に「PHOTO ART SCHOOL」を開催し、7月と9月の2回にわたり、美術大学の講師を迎え、写真を通して「感性を育む」学びの場を設けました。その成果を11月8日の『コイ・こいフェスティバル・イン・おおたけ』で開催した「大竹市×青春=?」というテーマのフォトコンテストで発表。来場者が作品を通して大竹の風景が持つ豊かな表情と、地域に息づく美しさに触れる機会となりました。

応募作品 9作品
投票者数 119人
※1人3作品まで応募可。



コイ・こいフェスティバル
会場で写真展。

4号広告

学生服、かしこくバトンタッチ！
家計にやさしい学生服リユースを岩国で。

販売・買取
行なってます！

気軽にフラッと見に来て下さいね！



学生服リユースShop
さくらや

山口県岩国市室の木町1-4-25
カジルのすぐ裏
☎080-6309-2554
営業日/火・木・土 10時～15時



マロンの里交流館 臨時休館

12月9日(火)▶12日(金)

問い合わせ 産業振興課 ☎59-2130

改修工事に伴い、12月9日(火)～12日(金)の間は休館となります。ご不便をおかけしますが、ご理解とご協力をよろしくお願いします。
なお、工事の状況により、休館期間が変更することがあります。



寄付ありがとうございました

明治安田生命保険相互会社広島支社

10月22日、明治安田生命保険相互会社星野卓司広島支社長から、市の健康増進、スポーツ振興につながる事業（瀬戸内リレーマラソンin大竹）に、80万9300円の寄付がありました。ありがとうございました。



12月20日①・21日②
「瀬戸内リレーマラソンin大竹2025」開催のため

晴海臨海公園の
利用や車両進入の制限があります

リレーマラソンの準備と開催のため、大型遊具を除く公園内の施設が利用できません。なお、大型遊具は利用できませんが、遊具前駐車場は駐車できません。



詳細は市ホームページなどで確認してください。

令和7年度 統計功績者表彰 (総務大臣表彰)

石川 真紀さん 山路 信子さん
(岩国市) (玖波)

長年にわたり大竹市内で国勢調査などの統計調査員として、調査実施に多大な貢献をされた功績

文化祭功労者表彰

市文化祭の各部門で活躍され、市の芸術文化の振興に貢献された方を表彰しました。

工芸部 長岡 美苗さん(玖波)
吟剣詩舞道部 岡本 恒夫さん(白石)
吟剣詩舞道部 福江 千津枝さん(油見)
川柳部 兵庫 久美子さん(玖波)



前列左から長岡さん、岡本さん、福江さん、兵庫さん。

バス運行時刻 年末年始は土・日・祝日ダイヤになります

大竹・栗谷線バス 令和8年1月1日(木・祝)～1月4日(日)
坂上線バス 12月29日(月)～令和8年1月5日(月)
こいこいバス 令和8年1月1日(木・祝)



令和7年度 優良消防職員・優良消防団員等 知事表彰

玖波1丁目自主防災会(優良自主防災組織)

10月21日、玖波1丁目自主防災会が優良自主防災組織として、県知事から表彰されました。この表彰は、防災訓練や避難訓練など、地域における防災活動の取り組みが顕著で他の模範となった自主防災組織と指導者に贈られるものです。



県庁で表彰状を受け取る賀屋幸治自治会長。



株式会社ちゅピCOM 中谷博之代表取締役社長・COM

善行児童を表彰

踏切に閉じ込められた高齢者を助ける

10月10日に、市青少年問題協議会による善行児童の表彰が行われ、大竹小学校の中村さん、畠中さんに、入山市長から表彰状と記念品が贈られました。

二人は、下校中に踏切の中に閉じ込められてしまった高齢者を見つけ、このままでは危ないと思い、踏切の外から遮断機の棒を持ち上げて出やすくしました。危険な状態を即座に判断し、迅速に的確な対応をし、高齢者の安全を確保することができました。

この行動が、人命救助につながったとして表彰したものです。



問い合わせ
青少年育成センター
(生涯学習課内)
☎28-5680

社会インフラ基盤の協力推進 ちゅピCOMと協定締結

問い合わせ
企画財政課 ☎28-0074

10月24日、株式会社ちゅピCOMと市は、「社会インフラ基盤の協力推進に係る連携協定」を締結しました。この協定は、近年社会インフラとして重要性を増す情報通信基盤について、官民が連携して強化や活用を模索し、地域社会の発展や利便性の向上を目指すものです。

広報おおたけ⑫

CONTENTS

2025 DEC. No.1301

おおたけPRキャラクター「コイちゃん」 12月17日は飛行機の日

- 02 表彰/協定締結
- 03 表彰/バス 年末年始は土・日・祝日ダイヤ/寄付/晴海臨海公園 利用・車両進入制限
- 04 「住みよいまち」を「住みたいまち」に「都市データバック2025」から見る「住みよさ」とは

令和6年度 決算公表

- 11 水道事業・下水道事業・工業用水道事業 令和6年度決算
- 12 ノロウイルスの予防は手洗いから

掲載している催しなどは中止、または延期になる場合があります。

- 13 いつでも だれでも +10(プラステン)/世界エイズデー/HIV(エイズ)抗原・抗体検査 肝炎ウイルス検査 梅毒検査
- 14 令和8年度 入所・入園申し込み受け付け
- 16 放課後児童クラブ 4月からの利用申し込み受け付け/サントピア大竹 休館日/SNSに登録を/年末保育
- 17 二十歳のつどい/クリスマスコンサート/KUBA舞踏会
- 18 人権週間/人権の花運動/宝くじ助成金で整備
- 19 高額療養費「外来年間合算」の申請/おおたけ・ごみ事情/環境の日
- 20 消費者シリーズ/慰霊友好親善事業
- 21 福祉のとびら/年金のはなし
- 22 としょかんだより
- 23 情報ステーション
- 28 カメラスケッチ
- 30 1月の先取り情報ステーション
- 31 ボートレース宮島カレンダー/広告/休日診療/休日水道修理・使用開始
- 32 はじめまして/PHOTO ART SCHOOL 最優秀作品発表/マロンの里交流館 臨時休館/広告

「住みよいまち」を「住みたいまち」に

「都市データパック2025」から見る「住みよさ」とは

東洋経済新報社が毎年発行している「都市データパック」という分厚い本があります。そこには、全国812の市、特別区の統計データなどをもとに数値化した「住みよさ」のランクづけがされています。今年公表された結果で、大竹市は全国で20位、中国地方で下松市、倉吉市に続く3位、県内では4年連続1位という評価を受けています。「住みよさ」の基準は、人それぞれです。個人の事情や、ときには感情にも左右されます。しかし、これはデータという指標をもとに出されていることから客観性のある結果であるのが特徴です。「住みよさランキング」の結果をめぐり、いろいろと話を伺ってみました。

住みよさって
なんだろう？

住んでいる人が、そのまちを 好きだと思えるまち

株式会社東洋経済新報社
「都市データパック」編集部 山田寿子さん



「住みよさランキング」を公表している「都市データパック」編集部の山田さんに、このランキングの意図するものを伺いました。

「都市データパック」の調査を始めたきっかけや意図はどのようなことでしょうか。

山田 はい、「都市データパック」は1989年4月の創刊です。当社は、「会社四季報」などで知られるように、「文」だけでなく「数字」も重視し、情報を収集・分析することを得意としてきました。企業の活動を伝えるだけでなく、このノウハウを応用し、地域社会に光を当てたデータ収集に乗り出し、そのデータを広く世の中に活用いただける形で提供しようとして創刊しました。「住みよさランキング」は1993年版で初めて公表しました。

私たちが一貫して示したいと考えているのは、「住みよさ」の要素を構成すると考えられる指標を選定し、それらを総合的に数値化することで、地域間を比較可能と

することです。

ランキングという形式をとるのは、その結果を分かりやすく提示するためです。しかし、本質的には、提供するデータそのものを使っていただくことで、各地域の特徴や隠れた魅力など、新たな発見や洞察が生まれることを期待しています。

―評価の指標は現在20項目とありますが指標項目に変化はあるのでしょうか。近年新たに加わった項目はありますか。

山田 総合ランキングの評価指標（20項目）は、2019年の冊子大幅リニューアル時の見直し以降、変更していません。ただ、「子育てしやすい自治体」編や、「人口規模別」編などを算出するなど、新しい切り口のランキングを作成しています。

また、「子育てしやすい自治体」編では、安全・安心にかかわる指標のウエイトを高くしたり、「小学校への通学しやすさ」や「保育所の利用のしやすさ」に関する指

標を追加したりして、算出しています。

「人口規模別」編は、特定の人口規模に絞ることで、より実態に即した比較ができるようにと考えました。

このように、基本となる総合ランキングの指標は固定しつつも、ユーザーの関心に応えるため、「子育てしやすい自治体」編などのように新たな切り口や指標を取り入れてランキングを作成しています。

なお、「子ども医療費助成」を指標に入れていることによって、この制度の自治体間の差を埋めるという役割を一定程度、果たしたのではないかと考えています。

「住んでよかったまち」へ

大竹市長 入山 欣郎



「住みよさランキング」で、今年も上位に入れたことは、大変よろこばしいことです。これは市民の皆様をはじめ、これまで大竹市のために働いてこられた先人の方々の積み重ねのおかげであると感謝しています。

「住みよさランキング」というのは、あくまでも他市との比較で相対的なものです。「住みよいまち」にしていくなめには、まず自分たちのまちを愛する気持ちが大切だと信じています。大竹には海、山、川という素晴らしい自然がある。働く場がある。安心して暮らせるまちである。そして何より「人」が宝です。

これまで以上に「住みよいまち」であり「住んでよかったまち」であり続けることを願っています。

「18歳まで対象、所得制限なし」というものがスタンダードになってきましたので、この指標に変わるものなど、社会の変化に合わせて、指標の見直しの検討を始めています。

―本ランキングの特徴と、セールスポイントはどういったものですか。

山田 政府公表の統計データを正確に扱うのはもちろんのこと、全国の自治体に調査票を送りし、独自情報をいただいていることが特徴です。足りないデータはさらに調査や取材をおこなって集めたり、他の調査で集めた当社の独自データを利用したりしています。

そういった網羅性や、正確性にこだわったデータに基づいているという自負があります。ですので、ランキングの結果（総合順位）に加えて、ぜひご注目いただきたいのが、評価のベースとなっている20の指標データ一つ一つです。それぞれの指標をご覧いただくことで、「この地域にはこんな強みがあったのか」という新たな発見や、ランキング順位だけでは見えてこない地域のリアルな姿を発見する面白さがあると考えています。

（6ページに続く）

住みよさランキングは、全国の市と東京23区（中央区・港区・千代田区を除く）の812市区を対象としたものです。安心度・利便度・快適度・富裕度の4つの視点から、各種統計調査などの20指標を用いて、平均値を50とした偏差値を算出し、順位付けしたものになります。

住みよさランキング算出指標

【 】は大竹市の順位

【総合評価20位】

【安心度117位】①人口当たり病院・一般診療所病床数／②老年人口当たり介護保険施設定員数／③20～39歳女性人口当たり0～4歳児数／④子ども医療費助成（対象年齢・所得制限の有無）／⑤人口当たり刑法犯認知件数／⑥人口当たり交通事故件数

【利便度158位】⑦人口当たり小売販売額／⑧人口当たり大規模小売店舗面積／⑨可住地面積当たり飲食料品小売事業所数／⑩人口当たり飲食店数

【快適度140位】⑪転出入人口比率／⑫水道料金／⑬污水处理人口普及率／⑭気候（月平均最高・最低気温、日照時間、最深積雪）／⑮都市計画区域人口当たり都市公園面積

【富裕度331位】⑯財政力指数／⑰人口当たり法人市民税／⑱納税義務者1人当たり所得／⑲1住宅当たり延べ床面積／⑳住宅地平均地価

出展：東洋経済新報社「都市データパック2025」

「住みよさランキング」では、「安心度」「利便度」「快適度」「富裕度」の4カテゴリで評価をしています。「住みよさ」は人それぞれ、またライフステージ（子育て期、老後など）によって、この4カテゴリのどこを最も重視するかが変わってくるものだと考えています。

個人的には、誰もが望むように、「安全で、便利で、緑も多く、気候も穏やか」といった都市が理想的だと感じます。しかし、抽象的な理想として一つ挙げるとすれば、「住んでいる人が、そのまちを好きだと思えるまち」ではないでしょうか。住民や自治体職員の方々が「このまちが好き」という気持ちを持つことで、地域課題の解決への協力やアイデアが生まれやすくなり、その結果、より住みやすいまちへと育っていき、持続的に「住みよいまち」であり続けるように思います。

山田さんの視点 大竹市の特徴は

利便性と医療：人口あたりの病院・診療所数が多いこと、また大規模小売店の面積が広いことから、生活に必要な医療と商業の利便性が確保されていると思われます。
安全・安心：交通事故件数が少ない点は、地域の安全性の高さを裏付けています。
経済基盤：財政力指数と法人市民税も高いです。化学系の大企業が立地するなど、安定した財政基盤が確保されていることが推測されます。
さらに、気象条件や、水道料金の安さといった生活コストの面も考慮すると、データからは「都市的な便利さを持ちながら、落ち着いて生活できる」という、質の高い住環境が想像されます。

（5ページの続き）
―近年上位にランキングされている都市の傾向はありますか。

山田 「住みよさランキング」は20もの指標から総合的に算出されるため一概には言えませんが、上位にランキングする都市には、複合的な強みが見られます。

まずは「子ども医療費助成」のレベルは、前述した「18歳まで対象、所得制限なし」以上の水準であること。それに加えて、全国でトップレベルの指標を何個か持っていること。具体的には、次のような特徴点（セールスポイント）を持つ都市が上位にいます。

- ・高い安全性…非常に治安が良い。
- ・確かな経済力…財政力や企業の集積による経済的な安定性がある。
- ・求心力…商業施設や文化施設など、人を引きつける魅力的な場所や都市機能が集積している。

―大竹市の評価についてお聞きます。本市の結果の特徴は何でしょうか。

山田 大竹市の評価における最大の特徴は、全体的なバランスの良さにあると考えます。貴市は、ランキングを構成する4つの評価カテゴリのうち3カテゴリで100位、150位という安定した順位を獲得されています。これは、極端に低い評価の指標が少なく、どの分野においても標準以上の水準を維持できていることを示しています。

もし市民の方が「ごく普通」と感じておられるなら、その「極端な不満や欠点がない環境」こそが、貴市の強みであり、価値であるとお伝えしたいです。

―「住みよい」と「住みたい」の違いをどう考えられますか。
山田 「住みたい」は、多分にその町のブランド力が反映される気がします。「憧れ」がプラスされるので、ネームバリューが必要というか。「住みよい」は、実際に住んでいる方々の実感が込められたもの、という気がいたします。

―これは答えにくいかもしれませんが、山田さん自身が「住

住みよさって
なんだろう？

「住みよさランキング」上位のまちとなった大竹市。市民はそれをどのように受けとめているのでしょうか。「住みよいまち」をどのようなまちと考えているのか聞いてみました。

若い人が夢を持てるまち

市自治会連合会 会長 古川和男さん

―大竹市は住みよいまちだと感じていますか。

住みよさランキングの評価は、これまでやってきた流れの中でのものなので、少し高過ぎる評価のように感じます。だから、現在進めている小方まちづくりなどの事業を早く進めてもらい、若い人がまちに興味を示して、大竹に住もうかと思うようになるためにも、このあたりで一步踏み込んで施策を進めてほしいです。

若い人の働く場があるまちです。各企業が雇用の枠を広げることで、若者が夢を持つようになれば、そのまちに住むようになるのでは。東広島市などは開けて、若い人が目を向けるようになっていきます。そんなまちに大竹もなっていかなければいけないと思います。

日常生活に不便のないまち

60代前後の夫妻（油見）

―住みよいまちの上位に入っていますが、実感はありますか。

訳ではないので、相対的にみて住みよいかどうかは、分かりづらいですね。
―別のまちに住んだことはありますか。

私（夫）は、このまちの出身ではないし、転勤で単身赴任をしたこともあります。
―大竹と比べてどうでしたか。東京近辺にいたときは、文化的な楽しみは圧倒的に多いので、かなり物足りなさを感じます。ただ、治安という面では、東京の住環境はあまりよろしくないようです。そういう長所や短所が東京などと比べると差が激しいと思います。

―住みよいまちというのは、どのようなまちでしょうか。

年齢によって変わっていくと思いますが、私たちの年齢だと、近場で病院や日常の買い物がないと、治安がよいとかでしようか。そういうものが充実しているところが住みよいまちだと思います。若かったらエンタメ（娯楽）とか、そういうことが優先されるかもしれませんが。

子育てしやすいまち

角川玲奈さん（35歳 新町）

―小学校3年、1年、4歳の子どもがいるお母さんに聞いてみました。住みよさが全国で20位なんです。

―住みよいまちとは、どういうまちだと思いますか。

子育てしやすいまちだと思います。大竹は医療費が無償だったし、そういう金銭的な支援が助かります。年をとると優先順位は変わるかもしれませんが…。
―住みよいまちにはありますか。遊ぶところがもう少しあったらいいなと。でも大竹は公園とかは大きいがあるし。もう少しエンタメ的な遊び場とか、大きい商業施設があるまちがいい。（沖繩に住みたい。海がきれいだから）と子どもたちの声）

「住みたいまち」は「住みよいまち」か？

「吉祥寺だけが住みたい街ですか？」という漫画やドラマがあります。人気のまち吉祥寺に憧れて不動産屋を訪れますが、紹介されるのは、吉祥寺以外のまち。しかし憧れのまちではないものの、どのまちにも知られざる魅力があることを発見するというお話です。単なる憧れではなく、「住みよさランキング」の結果に一喜一憂することなく「住みよいまち」「住み続けたいまち」「住んでよかった」、そう実感できるまちになることが求められていると思います。（取材 企画財政課）

大竹保育所改修事業などの大規模事業を行うための財源として、市債（借入金）を発行しています。借入金残高は、一般会計や土地造成特別会計で減少するなど、全会計の借入金残高は、350億円から340億円に減少しています。



大竹駅周辺整備事業

グラフ2 全会計借入金残高の推移

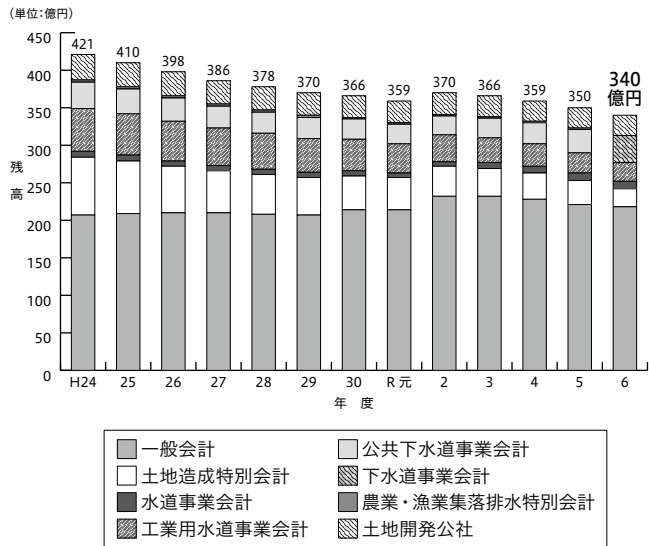

※土地開発公社の岩国大竹道路関連特別会計は除きます。
※令和6年度から、農業・漁業集落排水特別会計と公共下水道事業会計は統合して下水道事業会計となりました。

グラフ1

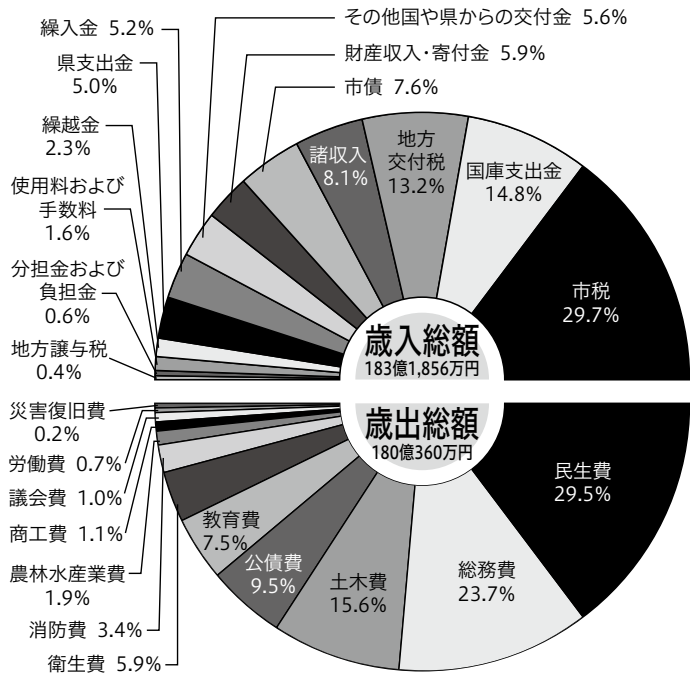

グラフ3 都市計画事業の内容

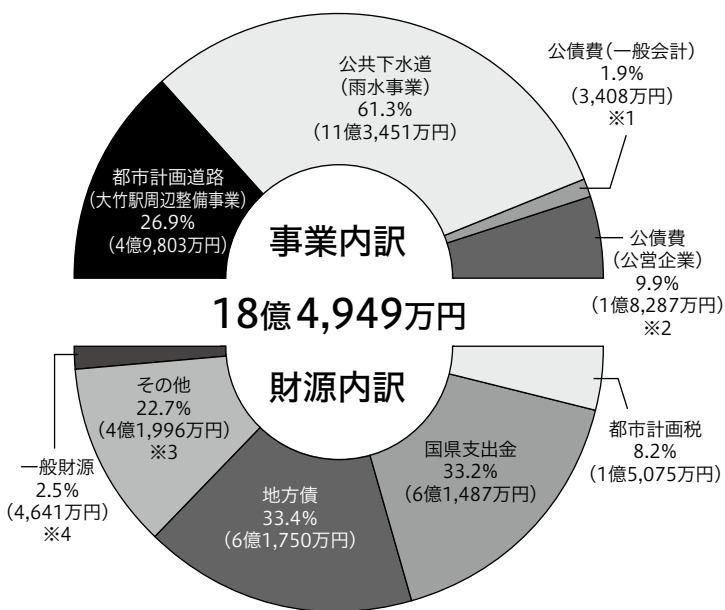

都市計画税は、都市計画事業を行うための目的税です。令和6年度の都市計画事業費18億4949万円のうち、1億5075万円を都市計画税でまかないました。

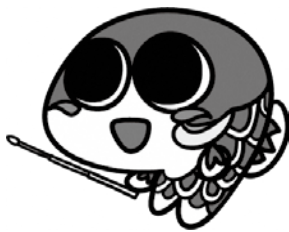

都市計画税は、大竹駅周辺整備事業、雨水事業等の事業費や公債費に使われています。

- ※1 公債費（一般会計）とは、過去に一般会計において実施してきた都市計画事業（都市計画道路事業）のために発行した地方債の元利償還金です。
- ※2 公債費（公営企業）とは、過去に公営企業会計において実施してきた都市計画事業（公共下水道事業）のために発行した地方債（企業債）の元利償還金です。
- ※3 その他には、下水道使用料などが含まれます。
- ※4 一般財源は、都市計画税充当額を除いた値です。

市議会に提案した各会計の決算額は、表のとおりです。

表1 令和6年度会計別決算額

会 計	歳 入	歳 出	差 引 額
一般会計	福祉や教育、道路整備など市の運営の中心となる会計 183億1,856万円	180億360万円	3億1,496万円
特別会計	国民健康保険 28億6,991万円	28億6,803万円	188万円
	港湾施設管理受託 7,943万円	6,495万円	1,448万円
	土地造成 7億7,799万円	15億6,013万円	△7億8,214万円
	介護保険 27億9,823万円	27億962万円	8,861万円
	後期高齢者医療 5億9,332万円	5億9,128万円	204万円

表2

内 訳	歳 出
民生費 生活保護や児童・高齢者などの経費	53億2,374万円 (48億8,053万円)
総務費 市の全般的な管理事務経費、支所、選挙などの経費	42億7,540万円 (33億1,478万円)
土木費 道路、河川、港湾、市営住宅、公園などの経費	28億965万円 (26億1,545万円)
公債費 過去の借入金の返済金	17億1,670万円 (17億6,524万円)
教育費 小・中学校の運営や社会教育などの経費	13億5,017万円 (16億9,626万円)
衛生費 衛生的な生活環境を守るための経費	10億6,030万円 (9億9,322万円)
消防費 消防・救急業務や災害対策の経費	6億908万円 (5億6,824万円)
農林水産業費 農林業や水産業の振興などの経費	3億3,696万円 (3億2,645万円)
商工費 商工業の振興や観光宣伝などの経費	1億9,898万円 (2億6,298万円)
議会費 議会の活動にかかる経費	1億7,220万円 (1億7,169万円)
労働費 労働者の生活安定や福利増進事業などを行うための経費	1億2,000万円 (1億2,005万円)
災害復旧費 災害復旧にかかる経費	3,042万円 (8,976万円)
総 額	180億360万円 (168億465万円)

形式収支（歳入決算額－歳出決算額）	3億1,496万円
令和7年度へ繰り越した財源	1億4,692万円
実質収支 (形式収支－令和7年度へ繰り越した財源)	1億6,804万円

令和6年度

一般会計

歳入183.2億円

歳出180.0億円

問い合わせ 企画財政課 ☎59-2121

決算公表

決算は、私たちが納めた税金や国・県からの補助金などのお金の使い方をまとめたものです。

令和6年度に一般会計に入ってきたお金（歳入）と、使ったお金（歳出）との差引きは、3億1496万円です。令和6年度に予定していた大竹駅東西広場整備事業などを翌年度に行うことになり、その事業に必要な財源1億4692万円を差し引いた1億6804万円が令和6年度に残ったお金です。このうち、1億円を財政調整基金に積み立てました。※財政調整基金：年度間の財源の不均衡を調整するための貯蓄。財源が不足した年度は取り崩し、黒字決算の場合は、剰余金の半分以上を積み立てます。

内 訳	歳 入
市税 市民税や固定資産税など	54億2,993万円 (52億3,859万円)
国庫支出金 特定の目的のために国から交付されたお金	27億1,925万円 (28億9,520万円)
地方交付税 市の財政力などに応じて国から交付されたお金	24億1,311万円 (23億3,686万円)
諸収入 他の収入科目に含まれない収入（貸付金元金収入など）	14億8,996万円 (14億2,671万円)
市債 大きな事業を行うために国や金融機関から借り入れたお金	13億8,340万円 (9億2,382万円)
財産収入・寄付金 土地売却収入、寄付金など	10億8,278万円 (10億1,547万円)
その他国や県からの交付金 消費税のうち一定割合で交付された地方消費税交付金など	10億1,798万円 (8億2,820万円)
繰入金 基金繰入金など	9億6,103万円 (7億3,024万円)
県支出金 特定の目的のために県から交付されたお金	9億1,371万円 (8億1,659万円)
繰越金 前年度から持ち越したお金	4億2,796万円 (6億8,474万円)
使用料および手数料 市営住宅使用料、ごみ・し尿処理手数料、各施設の使用料など	2億8,419万円 (2億8,907万円)
分担金および負担金 保育料、介護老人ホーム入所者負担金など	1億1,534万円 (1億1,807万円)
地方譲与税 国が徴収した税の一部を一定割合で譲与されたお金	7,992万円 (7,905万円)
総 額	183億1,856万円 (173億8,261万円)

※（ ）内は前年度決算額

決算書を販売しています

問い合わせ 企画財政課 ☎59-2121

令和6年度の決算書（A4版282ページ）を1500円で販売しています。

また、市立図書館や情報公開コーナー（市役所2階）、市のホームページでもご覧になれます。



高規格救急自動車整備事業



学校給食費支援事業



市制施行70周年記念事業



晴海臨海公園整備事業

表4 令和7年度上半期の財政状況 （繰越分を含みます）

令和7年度上半期（4月～9月）の、一般会計・特別会計の予算執行状況（9月30日現在）は、表のとおりです。

会 計		予 算 現 額	
		歳入状況	歳出執行状況
一般会計		211億9,162万円	
		36.8%	30.8%
特別会計	国民健康保険	32億6,621万円	
		35.4%	34.0%
	港湾施設管理受託	7,784万円	
		49.4%	34.6%
	土地造成	10億1,795万円	
		2.1%	87.6%
	介護保険	30億3,326万円	
		39.6%	37.9%
	後期高齢者医療	6億3,323万円	
		34.5%	40.9%

表3 令和6年度に実施した主な事業

内部経費の削減に努めながら、第1期大竹市まちづくり基本計画の個別施策として掲げる重点施策を中心とした事業に取り組みました。

(1) 教育・文化

事業名	事業概要	事業費
中学校照明設備LED化事業	施設の維持管理、経費削減、環境への配慮のため、大竹中学校と玖波中学校の照明設備をLED照明に更新しました。	1億4,455万円
学校給食費支援事業	大竹市立学校に在籍する児童・生徒の保護者の経済的負担を軽減し、子育て支援を推進するため、学校給食費の支援を実施しました。	9,957万円

(2) 産業・雇用

事業名	事業概要	事業費
マロンの里改修事業	都市と農村の交流拠点及び地域の拠点としての機能を維持するため、老朽化調査と改修工事の設計を行いました。	995万円
地域経済活性化補助事業	大竹市の魅力の発信と地域経済の活性化を図るため、地域特性などを生かした商品の開発・改良や販路拡大などに取り組む市内中小事業者、または大竹市で新たに創業（起業）する中小事業者に補助金を交付しました。	310万円

(3) 生活・環境

事業名	事業概要	事業費
大竹駅周辺整備事業	大竹市の玄関口であるJR大竹駅へのアクセスや駅周辺の回遊性の向上を図るため、駅の橋上化、東西地区を結ぶ自由通路の整備、東西広場の改良・整備を一体的に進めています。 令和6年度は、東口交通広場に駐輪場・駐車場、西口広場に西口ロータリー・駐車場を整備し供用開始しました。	4億9,803万円
晴海臨海公園整備事業	晴海臨海公園では、子どもから高齢者まで多様な人々の憩いの場となる総合的な公園として順次整備を進めています。 令和6年度は、多目的グラウンドの整備や防球フェンスを整備するとともに、西側駐車場などの整備に着手しました。	1億692万円

(4) 安全・安心

事業名	事業概要	事業費
市営外灯LED化事業	市内に設置している市営外灯について、夜間の歩行者の安全確保と犯罪の未然防止を図るため、LED灯へ更新しました。	9,216万円
高規格救急自動車整備事業	救急・救助体制を充実させ市民の安全安心を守るため、高規格救急自動車（高度救命処置用資機材含む）を更新しました。	4,479万円

(5) 健康・福祉

事業名	事業概要	事業費
おむつ等宅配事業	子育て経験のある配達員による「子育て用品の宅配サービス」を行うとともに、子育てサポート情報の提供、母子の健康状態の確認、保護者からの相談対応などを行いました。	1,304万円
大竹保育所改修事業	「大竹市公立保育所等の再編における大竹地区施設整備計画」に基づき、本町保育所を大竹保育所に統合（令和6年4月）し、令和6年9月から大竹保育所の改修に着手しています。令和8年2月の保育開始に向けて事業を進めています。	2億9,008万円

(6) 自治・行政運営

事業名	事業概要	事業費
地域活動促進事業	住みよい地域社会づくりのため、自治会の運営と活動拠点である地区集会所の改修などの支援、単位自治会などの運営を支援するための補助金の交付や、自治会を通じて市民に広報などの配布を行いました。 また、コミュニティづくり推進協議会やコイ・こいフェスティバルの運営、コミュニティ推進団体が行う備品の整備に対して補助しました。	2,000万円
市制施行70周年記念事業	市制施行70周年を迎える日“令和6年9月1日”を節目として市民に周知し、ふるさと大竹への愛着を深めることを目的として、記念式典を始めとした記念イベントの開催、啓発物の作成、市民提案事業の支援などを行いました。	1,826万円

健全化判断比率による現状

自治体の財政状況を判断する「実質赤字比率」「連結実質赤字比率」「実質公債費比率」「将来負担比率」の4つの指標は、全て「健全」でした。
※（ ）内は昨年度の数値です。
「実質赤字比率」赤字はありません。
早期健全化基準 13・73%
財政再生基準 20%
単年度の収支における、普通会計の歳出超過の割合を示します。
「連結実質赤字比率」赤字はありません。
早期健全化基準 18・73%
財政再生基準 30%
単年度の収支における普通会計と公営事業会計を含めた会計全体の歳出超過の割合を示します。
「実質公債費比率」12・7%（13・0%）
早期健全化基準 25%
財政再生基準 35%
標準的な税収などに対する借入金の返済などの割合を3年度の平均値で示します。
前年度と比べると、普通交付税の増加などにより改善しました。
「将来負担比率」62・8%（91・4%）
早期健全化基準 350%
財政再生基準 設定なし
標準的な税収などに対する、普通会計と公営事業会計に第3セクターなどの純負債を加えた負債がどの程度あるかを示します。
前年度と比べると普通交付税の増加や基金の増加などにより改善しました。

水道事業・下水道事業・工業用水道事業

令和6年度 決算

— 下水、工業用水は黒字経営も
物価高騰などの影響により、経費増大傾向 —

問い合わせ 上下水道局業務課 ☎59-2193

損益計算書

（令和6年4月1日～令和7年3月31日）

（単位：円）

収 益	水 道 事 業	下水道事業	工業用水道事業
料 金 収 入	423,253,434	463,811,386	461,487,715
その他営業収益	11,232,702	303,565,842	126,000
営 業 外 収 益	74,335,767	297,856,948	36,699,686
そ の 他	16,296	6,311	1,383,158
収 益 合 計	508,838,199	1,065,240,487	499,696,559

費 用	水 道 事 業	下水道事業	工業用水道事業
人 件 費	49,195,243	33,412,855	22,132,798
物 件 費	215,948,513	410,240,848	132,925,896
動 力 費	4,136,987	4,375,110	429,921
受 水 費	87,504,655	0	0
支 払 利 息	8,509,502	29,255,012	16,505,502
減 価 償 却 費	163,517,834	484,724,271	235,016,354
そ の 他	555,460	16,891,120	1,031,558
費 用 合 計	529,368,194	978,899,216	408,042,029

純 利 益	△20,529,995	86,341,271	91,654,530
-------	-------------	------------	------------

※消費税・地方消費税抜き
※令和6年度から漁業集落排水事業と農業集落排水事業が公営企業法の適用となり下水道事業会計に統合

水道事業、下水道事業、工業用水道事業は、地方公営企業としてそれぞれが独立採算で経営されています。
令和6年度の収益的収支では、水道事業会計で約200万円の赤字、下水道事業会計で約8000万円の黒字となりました。
人口の減少などの影響により収入が減少傾向にある一方で、老朽化した設備・管路の更新を進める必要があり、年々経営状況は厳しさを増しています。

工業用水道事業会計の収益的収支では、約9000万円の黒字となりましたが、企業債の償還が大きな負担になっています。
令和6年度は、2事業会計とも黒字を維持していますが、物価高騰などの影響により、経費は増大傾向にあります。より一層の経営健全化が求められます。
水道事業・工業用水道事業・下水道事業会計の令和6年度決算書などを市ホームページで公開しています。

口から感染！ ノロウイルスの 予防は手洗いから

問い合わせ
保健医療課 ☎59-2140

ノロウイルスやロタウイルスなどによる感染性胃腸炎は、例年冬場に流行する傾向にあります。子どもや高齢者は重症化することもあるので、嘔吐や下痢症状がある方は早めに医療機関を受診しましょう。

ほとんどの場合、手指や食品についたウイルスが口に入ることにより感染しますので、次のような予防のポイントを押さえて日々の生活を送りましょう。

手洗いの励行

外から帰った時、調理の前、食事の前、トイレの後、オムツ交換の後には必ず石けんを手を洗いましょう。インフルエンザ、RSウイルス感染症、新型コロナウイルス感染症予防にも有効です。

もし発症したら…

嘔吐物などの処理 嘔吐したものの、便で汚れたものには、直接素手では触らず、必ず換気をしながら、マスク、手袋を着用し、処理しましょう。処理に使用したものは、ビニール袋に密閉して廃棄してください。汚染したところは次亜塩素酸ナトリウム（家庭用塩素系漂白剤など）で消毒しましょう。

入浴 下痢のある時には、シャワーだけにするか、入浴する順番を最後にし、お尻は石けんをつけて、ていねいに洗いましょう。

その他 吐いたり、下痢症状のある時には、タオルなどは他の人と共用しないようにしましょう。

今からの季節にかかりやすいゾウ



問い合わせ
保健医療課 ☎59-2153

じっとしている時間を減らそう VOL.8

毎月、+10のヒントとなる簡単体操などをご紹介します。今月は「秋の夜長のコンディショニング③～深呼吸でリラックス～」です。

+10(プラステン)とは

今より10分多くからだを動かすこと。+10により、高血圧症などの生活習慣病、がん、うつ、認知症などの予防・改善が期待できます。

皆さんが緊張する場面はどういうときでしょうか。緊張しているときは呼吸が浅くなったり、速くなったりし、交感神経が優位になります。一方で、リラックスした状態では副交感神経が優位となり、心拍数や血圧を低下させる働きがあります。※コンディショニングとは、身体の調子を整えることです。

「ニ」がポイント

○普段意識することが少ない呼吸、まずは「しっかりと息を吐く」ことを意識してみましょう。

○次回広報紙発行まで続けて、身体の変化を感じてみてください。

協力・監修

METS・やまと

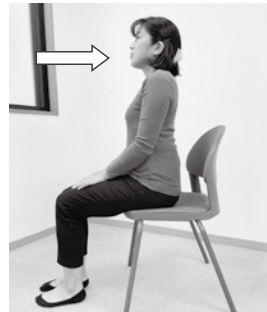

③しっかりと吐ききったら、胸の広がりを感じながら自然に鼻や口から空気を取り込む。②と③を数回繰り返す。

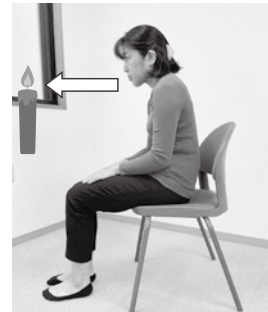

②ろうそくの火を吹き消すイメージで、細く長く息を吐く。その時、おなか周りが内側に向けて引き締まるのを感じてみる。



①良い姿勢で椅子に浅く座る。

令和7年度テーマ

「U=U 検出されないHIV性感染しない」 12月1日は世界エイズデー

問い合わせ 保健医療課 ☎59-2140

近年、治療の進歩によりHIV陽性者は感染の早期把握、治療の早期開始・継続をすることでエイズの発症を防ぐことができ、感染していない人と同等の生活を送ることが期待できるようになってきました。

HIV陽性者でも、治療をしっかり受け、血液中のウイルス量が検出できない程度に最低6カ月以上継続的に抑えられている場合、性行為によってHIVを感染させることが無いことが確認されています。

ぜひ、エイズに関する正しい知識を持つ機会にしてください。

広島県内の現状

広島県の令和6年新規HIV感染者は5件、エイズ患者は5件。エイズを発症して、初めて感染していたことに気づく「いきなりエイズ」という場合もあります。

そのため、感染の疑いがある場合は、ためらわずに検査を受けましょう。（ただし、感染したと思われる日から3カ月以上経過しないと、正確な判定ができない場合があります）

HIV/エイズとは

HIVは、ヒト免疫不全ウイルスというウイルスです。AIDS（エイズ）は、後天性免疫不全症候群という病気です。免疫機能が低下し、厚生労働省が定めた23の合併症（日和見感染症）のいずれかを発症した場合、エイズと診断されます。

U=Uとは

Undetectable（検出限界値未満）=Untransmittable（HIV感染しない）を省略して「U=U」と呼ばれています。

HIV(エイズ)抗原・抗体検査 肝炎ウイルス検査 梅毒検査

問い合わせ
県西部保健所 ☎0829-32-1181

匿名 無料 予約制

検査は匿名で受けられ、プライバシーは厳守されます。感染に心あたりがある方は、ためらわずにすぐ検査を受けましょう。※検査は無料。予約が必要です。

と き 12月17日(水) 9時～12時/13時～15時
と ころ 県西部保健所(廿日市市桜尾2-2-68)
申し込み 県西部保健所へ



令和8年度 入所・入園申し込み受け付け

保育所

認定こども園（保育認定）

小規模保育園

問い合わせ 福祉課 ☎59 2148

―入所・入園基準―

- 保護者が次のいずれかに該当し、保育を必要とする場合
- ① 仕事をしている場合
 - ② 病气やけが、障害がある場合
 - ③ 同居親族の介護・看護・付添いを常時している場合
 - ④ 震災、風水害、火災その他の災害の復旧にあたっている場合
 - ⑤ 求職活動を継続的に行っている場合
- （入所・入園日から90日経過する日の月末まで）

- ⑥ 就学、職業訓練などを受けている場合（月48時間以上）
- ⑦ 下の子の出産の直前か直後である場合
- ⑧ 育児休業取得の場合（令和8年4月1日時点で3歳以上の児童に限る）

―申し込み―

4月中旬に
新たに入所・入園を希望
12月1日(月)から第1次申し込みが始まります。第2次申し込みは第1次申し込み、第3次申し込みは第2次申し込み後に空きがある施設でのみ利用調整を行います。

5月以降に
新たに入所・入園を希望
入所・入園希望月の前月10日まで（10日が閉庁日の場合は直前の開庁日まで）に申し込みてください。

―受付場所―

福祉課（郵送可※締め切り日必着）
※保育所・認定こども園・小規模保育園、各支所では受け付けません。
申込書類は、福祉課、各保育所・認定こども園・小規模保育園で配布します。市ホームページからもダウンロードできます。

1 4月入所受付期間

第1次	12月1日(月)～令和8年1月9日(金)	8時30分～17時15分
第2次	令和8年1月13日(火)～2月10日(火)	8時30分～17時15分
第3次	令和8年2月12日(木)～3月10日(火)	8時30分～17時15分

土・日曜日、祝日、12月29日(月)～令和8年1月2日(金)は除く。



令和8年度 小方認定こども園(教育認定) 入園申し込み受け付け

問い合わせ 福祉課 ☎59-2148

入園基準

令和8年4月1日時点で3歳以上の児童

受付期間・受付場所

保育所・認定こども園（保育認定）・小規模保育園の入所・入園申し込みと同じです。
申込書類は、福祉課、小方認定こども園で配布します。市ホームページからもダウンロードできます。
※私立の認定こども園（教育認定）、幼稚園については、各施設に直接申し込みが必要です。受付期間などは、各施設に問い合わせてください。

2 保育所

保育所名 〔所在地〕	公立 私立	電 話	認可 定員	対象月齢	開所（園）時間		延長保育 (別途料金)
					月～金曜日	土曜日	
大竹保育所 〔白石1-14-15〕	公立	52-2268	110	生後2カ月～5歳	7時30分～18時30分	7時30分～18時	—
玖波保育所 〔玖波5-8-5〕	私立	57-7307	45	生後2カ月～5歳	7時30分～19時30分	7時30分～18時	18時30分～
知恩保育園 〔玖波3-11-12〕	私立	(園直通) 080-9429-7322 (代表) 57-7322	70	生後2カ月～5歳	7時30分～19時	7時30分～18時	18時30分～

3 認定こども園（保育認定）

認定こども園名 〔所在地〕	公立 私立	電 話	認可 定員	対象月齢	開園時間		延長保育 (別途料金)
					月～金曜日	土曜日	
ひまわりさかえ こども園 〔西栄3-12-23〕	私立	52-2522	150	生後2カ月～5歳	7時15分～19時15分		18時15分～
フルムーンインター ナショナルこども園 おおたけ 〔東栄1-8-33〕	私立	30-9015	103	生後57日目～5歳	7時30分～19時		18時30分～
小方認定こども園 〔小方1-11-1〕	公立	59-3000	165	生後2カ月～5歳	7時30分～19時	7時30分～18時	18時30分～
大竹中央幼稚園※ 〔油見1-16-14〕	私立	53-1144	32	満3歳～5歳	8時～18時		—

※認定こども園の認可申請中です。

4 小規模保育園

小規模保育園名 〔所在地〕	公立 私立	電 話	認可 定員	対象月齢	開園時間		延長保育 (別途料金)
					月～金曜日	土曜日	
こぐま園※ 〔油見1-15-8〕	私立	93-2647	18	生後10カ月～2歳	8時～18時		—

※0歳児クラスから2歳児クラスまでを対象としています。

5 認定こども園（教育認定）

認定こども園名 〔所在地〕	公立 私立	電 話	認可 定員	対象月齢	開園時間
					月～金曜日
小方認定こども園 〔小方1-11-1〕	公立	59-3000	15	3歳～5歳	9時～16時30分

4月からの利用申し込み受け付け 放課後児童クラブ

問い合わせ
生涯学習課 ☎285680



放課後児童クラブは、放課後、保護者などが仕事などの事情により家庭にいないため、生活指導が難しい児童の健全育成を行っています。
申し込み多数の場合は、低学年と特別な配慮が必要な高学年の児童を最優先にします。

対象

市内小学校新1〜新6年生
※長期休暇（夏休みなど）以外の利用は、在職証明書の勤務時間が、低学年は15時以降、高学年は16時以降になります。
ところ

○ひかり児童クラブ（大竹小敷地内）
○みどり児童クラブ（小方学園敷地内）
○あすなろ児童クラブ（玖波小敷地内）
申込書の受付期間
12月1日（月）〜26日（金）
9時〜17時15分

生涯学習課、各放課後児童クラブ、総務学事課、福祉課、玖波・栄公民館、アゼリアおおたけに備え付けの利用申込書（市ホームページに掲載）に必要書類（在職証明書など）を添えて、生涯学習課（総合市民会館内）へ。
○書類確認などを行うことがあるため、日中連絡のとれる電話番号を必ず申込書に記入してください。
○受付期間外の申し込みや書類に不備がある場合は、申請を受け付けることができません。
○必要書類の提出が遅れる場合は、事前に生涯学習課に相談してください。

利用の決定

書類審査で決定し、3月上旬〜中旬に通知します。（個別面談により利用の可否を決定する場合もあります）
※夏休み期間のみの利用申し込みの受け付けは、6月上旬に行う予定です。

再会を楽しもう 集え！酉年・戌年 二十歳のつどい 1月12日（月・祝）13時 （12時受け付け開始） アゼリアおおたけ

問い合わせ 生涯学習課 ☎53-5800

対象

平成17年4月2日から平成18年4月1日生まれの方
持参品

案内状（市外に転出した後、さらに住所変更した場合などは、案内状が届かないことがあります。対象であれば当日参加できます）
※内容などは、随時市ホームページに掲載していきます。



出席して『広報おおたけ』に載ろう！



令和6年度『二十歳のつどい』（1月13日）

サントピア大竹
休館日
12月27日（土）
問い合わせ
サントピア大竹 ☎53-8120



スマホで手軽に情報ゲット！
詳しくはウェブで。SNSに登録をー。



小方認定こども園で 満1歳以上の児童の 年末保育をしますー

問い合わせ 福祉課 ☎59-2148

対象児童

大竹保育所・小方認定こども園に入所・入園中の満1歳以上（利用日時点）の児童で、利用日に保護者の就労や疾病などで年末保育が必要な児童
※定員に空きがあれば、入所・入園

中以外の児童も利用できる場合があります。

利用日時

12月29日（月）・30日（火）
7時30分〜18時

利用料金

○3歳未満児 2000円
○3歳以上児 1500円
※住民税非課税世帯は無料（年齢は令和7年4月1日時点）
給食など

給食は用意しませんので、各自で弁当を持参してください。おやつは用意します。

申し込み

大竹保育所・小方認定こども園に申請用紙を提出してください。（用紙は大竹保育所・小方認定こども園にあります）

※同様の事業を知恩保育園でも12月29日（月）に実施予定です。入園中の方は、保育園へ問い合わせてください。

みんなで楽しむ クリスマスコンサート

12月20日（土）13時30分〜15時 栄公民館
——サクソス四重奏が奏でる音楽——

問い合わせ 栄公民館 ☎536688

出演

クレオサクソフォンカルテットの皆さん

定員

50人程度

持参品

室内シューズ、シューズ袋

申し込み 12月2日（火）から電話または直接栄公民館へ。

「クリスマスメドレー」、「ワインターワンダーランド」、「銀河鉄道999」などクリスマスソングや、おなじみの曲をサクソフォンの楽しい音色でお届けします。
親子、家族連れでワクワクなひとときをお過ごしください。

KUBA舞踏会

昭和49年にタイムスリップー
12月21日（日）13時30分〜15時30分 玖波公民館

問い合わせ 玖波公民館 ☎577084

レトロな社交場を演出します。みんなであれあい、楽しみましょう。

アトラクション

○話題のシェフの講座（魚池・池田将訓さん）
○スイーツ講座（魚池・池田有子さん）
○バンド生演奏（ブルーリバーズ）
○ダンスタイム（KUBAソシアル）

○ギター弾き語り（KENGO）
○プチッと歴史講座（昭和49年からの玖波公民館今昔物語 香川晶則さん）

定員

50人程度（申込順）

参加料

2500円（材料費）

申し込み 12月2日（火）から玖波公民館へ。
協力 くば漁業協同組合（あたたハマチレモン提供）

第77回 人権週間

12月4日(木)▶10日(水)

「誰か」のことじゃない
誰一人取り残さない社会の実現

国連が世界人権宣言

昭和23年（1948年）12月10日、国際連合第3回総会で、全ての人民と全ての国とが達成すべき共通の基準として、「世界人権宣言」が採択されました。この宣言は、基本的人権尊重の原則を定めたものであり、初めて人権保障の目標ないし基準を国際的にうたった画期的なものです。採択日である12月10日は、「人権デー」と定められています。

法務省の人権擁護機関では、世界人権宣言が採択された翌年の昭和24年（1949年）から毎年、「人権デー」を最終日とする1週間を「人権週間」と定め、その期間中、各関係機関などの協力を得て、人権啓発活動を展

開し、人権尊重思想の普及高揚を呼びかけています。

いまだに残る差別や偏見

しかしながら、現在のわが国の状況を見ると、いじめや虐待、性被害等のこどもの人権問題、インターネット上の人権侵害、障害のある人や外国人、アイヌの人々、性的マイノリティなどに対する不当な差別や偏見、部落差別（同和問題）、ハンセン病問題といった多様な人権問題が依然として存在しています。

これらの問題を解決し、国連の持続可能な開発目標（SDGs）が掲げる「誰一人取り残さない」社会を実現するには、私たち一人一人が人権尊重の重要性を改めて認識し、他者の人権に配慮した行動を取ることが大切ではないでしょうか。

「人権週間」を機に、私たち一人一人が主体的に豊かな人権意識を育て、明るく住みよい社会をつくりましょう。

北朝鮮人権侵害問題啓発週間 12月10日(木)▶16日(水)

問い合わせ 市民課 ☎59-2142

わが国の国民的課題である拉致問題の解決をはじめとする北朝鮮当局による人権侵害問題への対処は、国際社会を挙げて取り組むべき課題です。この期間に、拉致問題やその他北朝鮮による人権侵害について改めて考えましょう。



「北朝鮮による拉致問題」政府拉致問題対策本部ホームページ

命の花を咲かせて

『人権の花運動』

小学校にチューリップの球根贈る

子どもたちが協力して花を咲かせることで、命の大切さや思いやりの心を育ててほしいという願いを込めて毎年行っている『人権の花運動』。人権擁護委員らが、10月10日に小方小学校を訪れ、チューリップの球根392個とプランター、培養土などを贈りました。



今からみんな育てます。

国保・後期の方 自己負担額が軽減されます 高額療養費「外来年間合算」の申請を——

問い合わせ 保健医療課 ☎59-2141

高額療養費の外来年間合算とは

年間を通して高額な外来診療を受けている方の自己負担限度額を軽減する制度です。

対象

「基準日」に高額療養費の自己負担限度額区分が「一般」または「低所得」に属する70歳以上（注）で、「計算期間」に外来診療の自己負担額の合計額が「年間上限額」を超える方

基準日 令和7年7月31日

計算期間 令和6年8月1日から令和7年7月31日までの1年間

年間上限額 14万4千円

（注）自己負担限度額区分

○「一般」70歳以上の方で住民税課税所得が、145万円未満の世帯に所属する方（「低所得」区分除く）
○「低所得」世帯員全員が住民税非課税の方

申請手続きの有無

基準日に市国民健康保険に加入している方

対象者には12月中旬以降市から申請案内を送る予定です。

※月間の高額療養費の申請が不要になっている方は、申請が必要ない場合があります。

基準日に県後期高齢者医療保険に加入している方

高額療養費の口座登録済みの方は手続き不要です。口座登録をしていない方には12月に県後期高齢者医療広域連合から申請案内が送られます。

申請案内が届いたら

同封の申請書を保健医療課または各支所へ提出してください。

令和6年8月1日以降に市外から転入した方など、「基準日」の時点で加入していた保険者以外の医療保険が対象期間中にある場合、案内がなくても支給の対象となる場合があります。

対象期間の領収書などで、申請対象となるかを確認し、保健医療課または「基準日」時点の医療保険者に問い合わせてください。

おおたけ・ごみ事情 No.89

スマホなどの リチウムイオンバッテリーの処分方法——

問い合わせ 環境整備課リサイクルセンター ☎52-5101

スマートフォンやイヤホンなどの充電式の家電は、ほとんどリチウムイオン充電が使われています。リチウムイオン充電電池や、内蔵した小型家電は、劣化や落下、折り曲げなど、強い力が加わると、発熱・発火の恐れがあります。

令和7年4月から、
処分方法が変わっています

○有害ごみ扱いになります。「資源回収」専用袋（青）に入れて、予約をしてリサイクルセンターへ持ち込んでください。

○ごみステーションには出さないでください。

○リサイクルセンターに持ち込むのが難しい場合、各施設に設置している小型家電ボックスも利用できます。

○ただし、充電器やスマートフォンなどでケースが開いたり、ふくらんだりした状態のものは、必ずリサイクルセンターへ持ち込んでください。

毎月第1土曜日は「ひろしま環境の日」です。
「ひろしま環境の日」一斉行動

12月のテーマ

みんなで携行、マイグッズ！
～シングルユースからリユースへ～

家庭で、職場で、できることから始めましょう。

環境整備課 ☎59-2154



宝くじ助成金で 整備しました

問い合わせ
市民課 ☎59-2142



元町1丁目自治会と玖波8丁目自治会は、一般財団法人自治総合センターが、宝くじの社会貢献広報事業の一環として行っている「コミュニティ助成金（宝くじ助成金）」を活用して、次の備品を整備しました。



玖波8丁目自治会
・液晶ディスプレイ 1
・掲示板 1
・エアコン 1
・物置 1 など



元町1丁目自治会
・液晶ディスプレイ 1
・冷蔵庫 1
・エアコン 2
・フレームテント など

年末に購入機会の増える 海産物の購入を強引に勧める電話に注意！

問い合わせ

◆市消費生活センター（産業振興課内） ☎57-3236

【相談日】火・金曜日（祝日・年末年始を除く）

9時～12時・13時～16時

◆消費者ホットライン ☎188（泣き寝入りイヤヤ）



自己解決をサポートする
消費者トラブルFAQ
（よくある質問）

困ったときは
すぐ相談



海産物の電話勧誘販売や送り付けのトラブルに関する相談が依然として寄せられています。電話勧誘を受けた際に海産物の購入を断っているにもかかわらず、事業者から一方的に送ると告げられて電話を切られるケースや着信番号を変えて何度も電話をしてくるケースなど、事業者による執拗で強引な勧誘がみられま

す。また、突然海産物が代引き配達で届き、同居している家族が代金を支払ってしまったというケースもあります。

「孫に食べてもらって」と

押し切られたカニの電話勧誘販売

一人暮らしのGさんに「カニは好きですか」と電話がありました。いらないと伝えましたが「正月に孫が来るなら、孫に食べてもらって」と押し切られ、後日カニが届きました。仕方なく代金を支払って受け取りましたが、やはり解約したいと思い、消費生活センターに相談すると「電話勧誘販売なので、生鮮食品でもクーリング・オフできる」とアドバイスされました。

【アドバイス】

事業者のセールストークに
巻き込まれないで！

「カニはいらない」「今は忙しい」などと断る理由を言っていると、「ではエビは？」「いつなら良いですか？」など業者に付け入る隙を与えてしまいます。

❑不必要な場合は「いりません。電話もしないでください」ときっぱり断りましょう。あいまいな対応は厳禁です。

❑断ったのに送りつけられた場合は、受け取りを拒否しましょう。契約は成立しておらず、代金の支払い

義務、返送義務は負いません。
❑事業者から電話勧誘販売で契約したときはクーリング・オフができます。

❑電話のトラブルは防犯機能付き電話や装置が有効です。

❑相手の説明に不快感や疑問を抱いたら、最寄りの消費生活センターや警察に相談しましょう。

【おさらいポイント】

空白に当てはまる言葉を
書き込みましょう。

不要な場合は「□□□□□□□□」ときっぱり断りましょう。それでも送り付けられた場合は□□□□□□□□しましょう。クーリング・オフも可能です。

身近な高齢者を守るために

高齢者の消費者トラブルを防ぐためには、身近にいる周りの方が日頃から高齢者の生活や言動、態度などを見守り、変化にいち早く気づくことがとても重要です。消費生活センターなどへの相談は、家族やホームヘルパー、地域包括支援センターなどの職員からでも可能です。身近な高齢者がトラブルにあっていていのではないかと気付いた場合は、できるだけ早く相談してください。

（国民生活センター報道発表資料令和6年11月8日より）

生き生きと暮らせる地域社会に 12月3日(水)▶9日(火)「障害者週間」



問い合わせ 福祉課 ☎59-2146

ています。同週間をきっかけに、障害がある人もない人も、同じように自分らしく生き生きと暮らせる地域共生社会について、みんなで考えてみませんか。

図書館に「障害者週間コーナー」設置

障害に関する本の展示を行います。
とき 11月29日(土)～12月28日(日)

ところ 市立図書館

わくわくマルシェ開催

市内の障害に関する事業所や団体などによるハンドメイド雑貨などの製作品販売やポスター展示を行います。
とき 12月10日(水) 11時～16時
ところ ゆめタウン大竹（フードコート内）

あいサポート運動って何？

「あいサポート運動」とは、「障害の内容・特性」「障害のある方が困っていること」「配慮の仕方やちょっとした手助けの方法」などを知って、実践する運動です。

同じ障害でも多種多様で一律ではありません。また、複数の障害を併せ持つ場合もあります。

外見では分からない障害のため、理解されず苦しんでいる方もいます。周囲の理解や配慮があれば、活躍できることがたくさんあります。



国民年金の役割 ——老齢基礎年金や障害基礎年金——

問い合わせ
広島西年金事務所
保健医療課

☎082・535・1505
☎592141

国民年金は、日本に住んでいる20歳以上60歳未満の方に加する義務があり、次のような役割を担っています。

老後を支える終身保障

国民年金保険料を納付した期間や金額に応じて、「老齢基礎年金」を受け取ることができます。老齢基礎年金は、受給開始から亡くなるまでの間受け取ることができる、一生涯の保障となります。

病気やけがなど、万が一への備え

心身に障害を負ったときには「障

参加者募集 戦没者遺児による 慰霊友好親善事業

問い合わせ
日本遺族会 ☎03-3261-5521

日本遺族会は、「戦没者遺児による慰霊友好親善事業」の参加者を募集しています。
父などを亡くした戦没者の遺児を対象として、父などの戦没した旧戦域を訪れ、慰霊追悼を実施するとともに、同地域の住民と友好親善をはかることを目的としています。

詳しい日程などは、問い合わせください。

実施地域

○ミャンマー（特定地域）

①ヤンゴン（ラングーン）、ペゲー

※ミャンマー地域は、現地の情報を収集し、実施に向け準備します。そのため、取りやめも含む日程変更の可能性があります。

申し込み

広島県遺族会 ☎082・247・1216

【福山会場】

とき

12月23日(火)～27日(土) 9時30分～17時（12月23日(火)は11時から、27日(土)は16時まで）

ところ ふくやま美術館1階（福山市西町4・3）

入場料 あいサポート展は無料

害基礎年金」が、亡くなったときには遺族（子のいる配偶者または子）に「遺族基礎年金」が支給されます。
※一定の要件を満たしていない場合、受給できないことがあります。
※老齢基礎年金とあわせて受給することはできません。

保険料は社会保険料控除の対象

国民年金保険料は、確定申告の際に「社会保険料控除」として認められます。「社会保険料（国民年金保険料）控除証明書」が届いたら、必ず保管し、確定申告の際に活用してください。

**えほんサロン
杉の子**

アゼリアおおたけ
☎53-2226

みんなで、絵本を楽しみましょう。
毎月第1土曜日開催予定です。
と き 12月6日(出)14時～15時
ところ アゼリアおおたけ
図書コーナー
講 師 えほんサロン杉の子の皆さん

**おおたけ版
ネウボラ**

保健医療課 ☎59-2140
子育て支援センター
どんぐり HOUSE
☎59-3500

妊娠・出産・子育てのことなど
何でも相談してください。
切れ目のない支援を行います。

情報ステーション

Ray-wa
information station

市内の各種団体名の「大竹市」「大竹」などは、原則省略しています。
時間は24時間表記です。(例：午後1時⇒13時)
参加料など金額表示のないものは、原則無料。

子育て支援施設

**子育て支援センター
どんぐりHOUSE(にじいろこども園内)**
どんぐりHOUSE☎59-3500・福祉課☎59-2151

開館日 毎週月曜日～金曜日・第2・3土曜日
利用時間 子育て支援ルーム：9時30分～12時、13時30分～16時30分
親子ラウンジ：9時30分～12時、13時～16時30分
親子ラウンジ(食事のみ)：12時～13時
年末年始の休館日 12月27日(出)～令和8年1月4日(日)
ところ 小方1丁目11番1号

親子ラウンジで12時～13時まで食事ができます(この時間は遊べません)。
市外の方も利用できるようになりました。

松ケ原こども館
松ケ原こども館☎57-8333・福祉課☎59-2151

開館日 毎週月曜日～水曜日・金曜日・土曜日
利用時間 10時～12時 13時～16時
(12時～13時は食事のみ。外庭は遊べます)
年末年始の休館日 12月29日(月)～令和8年1月4日(日)
ところ 松ケ原町445番地2

松ケ原こども館は、乳児から中学生までの子どもと保護者(市内に限らず)を対象とした、無料で利用できる施設です。自然の中でゆっくり・のんびり過ごしてみませんか。ママ&キッズふれあいエクササイズ・こども館リトミックは、毎月開催中。日程などは、ほのぼのホームページをご覧ください。

QRコード
ホームページ

さかえ子育て支援センター
さかえ子育て支援センター☎53-9766・福祉課☎59-2151

開館日 毎週月曜日～金曜日
利用時間 9時30分～12時、13時30分～16時30分
(予約優先。利用人数10組程度)
年末年始の休館日 12月30日(火)～令和8年1月4日(日)
ところ 西栄3丁目12番25号

親子の交流、子育て情報の提供などを行っています。無料で利用できますので、気軽にお越しください。利用を希望する方は電話または直接さかえ子育て支援センターへ。

イベント

○0歳からの親子体操&心の発達講座
親子でふれあいながら、0歳からの体づくりを行います。心の発達は0歳から始まっています。0歳で獲得したい心の力、関わり方をお伝えします。
と き 12月11日(木) 10時～11時
対 象 ハイハイを始めたところから1歳半程度の子どもと保護者
講 師 高下優子さん(親子体操講師・キッズコーチングアドバイザー)
定 員 5組(申込順)
持参品 運動のできる服装、飲み物、タオル

QRコード
ホームページ

イベント・行事

イベント

○栄養相談 と き 12月3日(火) 午前中
栄養士がお子さんの月齢や発達段階に応じてアドバイスをを行います。(要予約。2組)

○身体測定 と き 12月10日(火)～12日(金) 9時30分～11時45分

○お話し会 と き 12月10日(火) 11時～
にじいろのたねによるお話

○子育て講座 クリスマス会 と き 12月18日(木) 10時30分～11時15分
(3日前までに要予約。親子10組程度)

○誕生会 と き 12月25日(木) 11時～
みんなで12月生まれのお友達をお祝いしましょう。誕生児はお祝いカードに手形を押しますので少し早めにお越しください。

イベント

○みんなの子育て相談室 と き 12月8日(月) ①10時30分～②11時～
@松ケ原こども館 (要予約。個別相談各1組)
妊娠前から産前産後、性について、子育てに関わるどの世代の方も気軽に利用してください。※まずは電話で申し込んでください。
オンライン用メールアドレス【zoom】
lkuchan-hiroshima2200@docomo.ne.jp

○クリスマスを楽しもう と き 12月19日(金) 10時30分～
パネルシアター「クリスマスだヤッホー！」ほか (要予約。15組程度)

○誕生日会 と き 12月26日(金) 10時30分～
「しんぶんあそび」
※誕生児は要予約。前月から予約できます。
クリスマス会と誕生日会はLINEアカウントから予約可。
(12月24日(水)締め切り)
予約や問い合わせは、電話または直接松ケ原こども館へ。
http://members.fch.ne.jp/honobonon/

QRコード
LINE

○親子体操&イヤイヤ期対策講座
親子でふれあいながら、体の発達を促す運動を行います。イヤイヤ期はなんであるの？どう対応したらいいの？発達心理学の観点から対応の仕方を伝えます。
と き 12月18日(木) 10時～11時
対 象 1歳半程度から3歳までの子どもと保護者
講 師 高下優子さん
定 員 5組(申込順)
持参品 運動のできる服装、飲み物、タオル

○栄養相談
授乳時期、離乳時期、幼児期の栄養相談、産後ママの食事ポイントなどのアドバイスをします。
と き 12月19日(金) 11時～12時
対 象 乳幼児と保護者
講 師 信友美小子さん
(江崎グリコ株式会社 栄養士・子ども心理カウンセラー)
定 員 2組程度

各イベントの申し込み 電話または直接さかえ子育て支援センターへ。
電話申し込みの場合は月初め(休館日を除く)の9時から申し込みできます。そのほかの行事は、さかえ子育て支援センターのホームページをご覧ください。

無事におはなし会をやり遂げた子ども司書たち。

小方小2年生が図書館探検に来てくれました。

広島県市町村職員共済互助会寄贈本コーナー。

YouTube
大竹市立図書館チャンネル

QRコード

12月(DEC)

日	月	火	水	木	金	土
	1	2	3	4	5	6
7	8	9	10	11	12	13
14	15	16	17	18	19	20
21	22	23	24	25	26	27
28	29	30	31			

■白字は図書館の休館日です。○はおはなし会の日です。

展示コーナー
一般向き 空
児童向き メリークリスマス
時事コーナー 今年も終わるよ！来年もよろしくヒビーン！(年末年始お助け本)

本の福袋
図書館職員おすすめの本をラッピングして貸し出します。どんな本が手元に来るかはあなたの運しだい！お楽しみに！
と き 12月16日(火)～令和8年1月11日(日)
※各イベントは予約の必要はありません。参加を希望する方は当日来館してください。

図書職員おすすめの本をラッピングして貸し出します。どんな本が手元に来るかはあなたの運しだい！お楽しみに！
と き 12月16日(火)～令和8年1月11日(日)

**としかんだより
bookmark**

市立図書館ホームページ
QRコード

携帯アドレス
http://www.tosho.otake.hiroshima.jp/mobile
問い合わせ ☎52-5338 FAX 52-8005

イベント紹介

おひざにだっこのおはなし会
と き 12月12日(金)10時30分～▼ところギャラリ―おおたけ3▼対象0歳から
親子で楽しむおはなし会
と き 12月12日(金)11時～▼ところギャラリ―おおたけ1▼対象1歳から
おはなし会 クリスマススペシャル
と き 12月20日(出)11時～▼ところギャラリ―おおたけ1▼対象幼児・小学生
らんらんカレッジウィンタースクール
2025 冬のおはなし会
と き 12月13日(出)10時30分～▼ところギャラリ―おおたけ1▼対象幼児・小学生・大人▼語り手おはなしボランティア「にじいろのたね」

こどもの本

新刊案内

おとなの本

「AIの世界へようこそ」
未来を変えるあなたへ
美馬のゆり／著
(Gakken)

「アイとムリ」
デイヴ・エガーズ／作
代田 亜香子／訳
ショーン・ハリス／ヨハネスの絵
(小学館)

「サンタがふたり？」
スズキ トモコ／作
(講談社)

「種(の)起源」を
読んだふりができる本
更科 功／著
(ダイヤモンド社)

「人と人とのにんまりする話」
小澤 俊夫／監修
小澤首なし研究所／編
小澤首なし大学再話研究会／再話
(岩波書店)

「ビロードの耳あて」
イーディス・ウォートン／著
中野 善夫／訳
(国書刊行会)

女性初のピューリッツァー賞作家であり、アメリカ文学史上に名高い短編の名手>ウォートンによる作品集。偏屈な大学教授が巻き込まれる不思議な事件を描く表題作など、本邦初訳を含む全15編を収録する。

●掲載している催しなどは中止、または延期になる場合があります。

●掲載している催しなどは中止、または延期になる場合があります。



救急相談センター

(広島広域都市圏・備後圏域)

問い合わせ 保健医療課 ☎59-2140

詳しくはこちらから。

看護師・相談員が、病気やけがの症状を把握し、緊急性や応急手当の方法、適切な医療機関などについて電話でアドバイスします。

緊急時はためらわず、119番へ。

病院？救急車？迷ったら

救急相談センター

#7119

24時間365日対応

つながらない場合や、広島県外から携帯電話でかける場合は ☎082-246-2000

まるっと大竹

どこに相談したらいいかわからない困りごとがある方の相談窓口です。

気軽に相談を

社会福祉協議会 ☎28-0038
FAX)53-8122

市役所 ☎28-5505
FAX)57-7185

問い合わせ 保健医療課 ☎28-5505

障害がある方で就労を希望する方の相談を受け付けます。予約制のため、前日までに電話で申し込んでください。

障害者就労相談



と き	12月11日(休)10時～12時	ところ	市役所
申し込み／問い合わせ	広島西障がい者就業・生活支援センターもみじへ。 ☎0829-34-4717		

悩んでいる方ご本人や、ご家族など、周りの方の相談に専門の医師が応じます。

心の健康相談

(精神保健福祉相談)

相談無料・秘密厳守

気分がゆううつ 酒・薬物依存の問題 認知症 ひきこもり 眠れない 人とうまく付き合えない 対人関係・職場等でのストレス

とき・ところ	12月18日(休) 西部保健所 14時～16時
申し込み	県西部保健所 ☎0829-32-1181 ※予約制(2日前までに)

ヘルシーCOOK パツと教室(託児つき)

保健医療課 ☎592153

料理と運動を通して健康について学びます。食事＆運動で理想の体を目指しましょう。

【料理教室】鍋料理を食べて体の内側から温めることで、血行促進(冷え性やむくみの改善、代謝向上、免疫力アップ)が期待できます。

【運動教室】自宅にある身近な道具を使ったトレーニングを行います。

ところサントピア大竹▼対象市内在住の方(年齢・性別は問いません)▼参加料(料理教室のみ)600円▼持参品【料理教室】エプロン、(事前連絡で貸し出し可)三角巾、手拭きタオル【運動教室】運動しやすい服装、運動靴、飲み物、タオル▼申し込み料理教室は12月2日(休)までに、運動教室は12月18日(休)までに電話または直接保健医療課へ。▼託児定員3人(申込順)。開催日の3日前までに電話で保健医療課へ。※託児の有無にかかわらず、キャンセルは、講座当日9時までに連絡してください。

子育て

発達を促すベビータッチ&ベビーフォト

さかえ子育て支援センター ☎539766

助産師が行う英語を取り入れたベビータッチです。親子でふれあう自然な姿を写真に残しませんか。

とき12月9日(火)10時～11時▼対象3カ月ころから1歳程度の子どもと保護者▼講師小林まりあさん(助産師、藤倉綾香さん(ベビーフォト)▼定員8組程度(申込順)▼持参品バスタオル、着脱しやすい赤ちゃん服

思春期の親向けプログラム CARE_{TM}に触れてみましょう

福祉課 ☎592151

思春期の子どものとの関わりや発達について「どんな言葉かけがいい?」「具体的にどうすれば?」などとお悩みではありませんか。このプログラムでは、親子の絆を深め、肯定的であたたかい関係を築くための

心と体の元氣アップ講座

アゼリアおおたけ ☎532226

と き	内 容	定員	託児定員
12月5日(金) 10時～12時	料理教室 ミニ栄養講座 家族で囲う鍋のレシピ～カラダの中からあたためましょう～	25人程度	3人
12月19日(金) 10時～11時30分	運動教室 道具を使ったトレーニング～身近な道具を活用しよう～	25人程度	3人

※全日、託児付きです。

ヨガを生活に取り入れ、体の調子を整え、健康を維持しましょう。体調体力に合わせた無理のない講座で、3月まで毎月1回実施予定です。

とき12月12日(金)13時30分～15時▼ところアゼリアおおたけ

親子でまなあそ 子育て～愛情の大切さ～

松ヶ原こども館 ☎578333

毎日の子育てで、少し困ったり悩んだりした時、ついSNSで調べてしまうことがあります。せんか?子育て情報量が多い社会。少しひと呼吸して子育てをのんびりと楽しいひとときとなるように、考え方をシンプルにしてみましょう。親子での参加、保護者のみの参加、妊婦さんも大歓迎です。

とき12月9日(火)10時30分～▼対象講座に興味のある方▼申し込み電話または直接松ヶ原こども館へ。

ノルディックウォーキング教室

保健医療課 ☎592153

▼対象市内在住または勤務の方でヨガに親しみたい方▼講師宮崎しげみさん(ヨガ・インストラクター)▼定員20人程度(申込順)▼持参品ヨガマット、タオル、飲み物▼申し込み12月3日(火)からアゼリアおおたけへ。

専用の2本のポールで歩き方や姿勢を修正し、今より力強く長い距離を目指して歩きます。普通歩行よりもエネルギー消費がアップし、膝痛、腰痛改善、筋力向上のトレーニングになることが魅力です。初心者の方でも段階に応じてアドバイスします。

対象市内在住で国民健康保険加入の方▼講師嘉屋早百合さん(健康運動指導士・NPO法人日本ノルディックフィットネス協会認定ベーシックインストラクター)▼参加料1000円(傷害保険料・後期分)1回に限り無料体験可▼持参品運動のできる服装、飲み物、タオル、帽子、ウエストポーチ▼申し込み参加前日までにMET

健康

カラダがよるこぶ健康講座 (アゼリアおおたけ)

アゼリアおおたけ ☎532226

とき12月3日(火)10時～11時▼ところアゼリアおおたけ▼内容かんたんチェアビクス▼講師小松美保さん(スポーツインストラクター)▼持参品運動のできる服装、飲み物、タオルなど▼申し込み不要。直接アゼリアおおたけへ。

栄公民館 ☎536688

とき12月9日(火)10時～11時▼ところ栄公民館▼内容体温を上げてみよう(有酸素運動)▼講師明瀬佳子さん(スポーツインストラクター)▼持参品運動のできる服装、室内シューズ、飲み物、タオル、ヨガマットまたはバスタオル▼申し込み不要。直接栄公民館へ。

コース	と き	集合場所	年齢・対象者	目 的	
晴海・METS前コース	12月17日(水)	受け付け:9時15分～ 実施:9時45分～11時	METS・やまと前	69歳まで1km以上歩ける方	・ノルディックウォーキングに興味がある。 ・健康増進を目指している。 ・長い距離を歩きたい。
さかえコース	12月6日(土) 12月20日(土)	受け付け:9時15分～ 実施:9時45分～11時	さかえ公園入口	74歳まで300～500m歩ける方	・ストレッチがしたい。 ・歩きたい。 ・膝・腰・肩痛を改善したい。

※ポールは貸出し可能です。

男塾

年齢を重ねても動ける体づくり

保健医療課 ☎592153

ところMETS・やまと▼対象市内在住の男性で国民健康保険加入の方。1班(おおむね74歳までの方)、2班(おおむね69歳までの方)※体力に不安のある方など、個々に相談してください。▼講師嘉屋早百合さん(健康運動指導士)ほか▼参加料1回1000円(傷害保険料)▼持参品室内シューズ、飲み物、タオル、動きやすい服装▼申し込み参加の前日までに電話でMETS・やまと(☎528601)へ。

班	と き	内 容	
1・2	12月6日(土)	13時30分～14時45分(13時から受け付け)	マシントレーニング
1	12月11日(木)	栄養講座+(プラス)	
2	12月18日(木)		

※教室は、およそ月2回で実施されます。

●掲載している催しなどは中止、または延期になる場合があります。

●掲載している催しなどは中止、または延期になる場合があります。

交通事故統計情報

交通事故発生状況
(10月末日現在)

※令和7年の発生件数、
負傷者数は概数です。

発生件数 20 件
(前年同期比 2 件減)

死者数 1 人
(前年同期比 1 人減)

負傷者数 19 人
(前年同期比 4 人減)

年末交通事故防止県民総ぐるみ運動期間 12月1日月～10日水

スローガン『てをあげて くるまにおしらせ ぼくはここ』

こぶしの里 松ヶ原

毎週 土曜日は

～集う楽しさ。出会う楽しさ～

と き 12月6日・13日・20日 10時～

ところ 松ヶ原集会所

地産農産物・食品加工品・手芸工芸品直売

問い合わせ こぶしの里松ヶ原
(平野☎090-9068-3984)

おおたけ水産 GOGO市

毎月第3 土曜日は

獲れたての地元の魚を
そろえております

と き 12月20日(出) 9時30分～

ところ 「たいたいこんぼ」
(くば漁業協同組合内施設
玖波3丁目8番13号)

※来場者の状況により
時間は変更になる
ことがあります。

問い合わせ おおたけ水産GOGO市実行委員会(くば漁業協同組合内)☎57-7034

マロンの里 交流館 土曜市

毎月第1 土曜日は

と き 12月6日(出) 10時～

ところ マロンの里交流館
(栗谷町大栗林195-12)
地場農産物がそろっています。
ぜひお越しください。

問い合わせ マロンの里交流館
☎55-0055

米軍による弾薬処理

問い合わせ 危機管理課 ☎59-2119

米海兵隊岩国基地は、
焼却処理できない弾薬を
同基地沖合3.5kmに位置する
姫子島で爆破処理しています。
処理予定日は、情報が入り次第、
市ホームページに掲載します。

市ホームページ
はこちらから。

消防団員募集

消防団は若い力、女性の力を
必要としています。
自分の大切な町、大切な人を
一緒に守りましょう。

問い合わせ 消防本部消防総務課
☎53-7708

入団申請
はこちらから。

令和7年度 納期限

■固定資産税・都市計画税(3期)
■国民健康保険料(6期)
■後期高齢者医療保険料(6期)
■介護保険料(6期)

ご注意ください
○納めるときは、納付書を使用してください。
○納付場所は納付書裏面を確認してください。

12月25日(木)

問い合わせ 税務課 ☎59-2127

キレイUP運動教室

保健医療課 ☎592153

ストレッチポールやマット
を使った体幹運動・簡単なエア
ロビクスを行います。運動の効
果について、講師が丁寧に説明
してくれますので、運動が苦手
な方でも楽しく参加できます。
とき12月1日(月)・15日(月)10時30
分～11時30分▼ところ小方認
定こども園(にじいろこども
園)2階▼対象市内在住の20代
から50代の女性※妊娠中の方
は参加できません。▼講師本吉
久子さん(運動トレーナー)▼
参加料20円(傷害保険料)▼持
参品運動のできる服装、室内
シューズ、飲み物▼託児定員4
人(申込順)。1人20円(傷害保
険料)。開催日の3日前までに
電話で保健医療課へ。※キャン
セルは、講座当日9時までに連
絡してください。当日はお子さ
んの検温をし、発熱・せき・鼻水
などの風邪症状、体調不良など
の症状があれば、利用をご遠慮
ください。

経済セミナー 「世界が動くとお財布も動く!」

玖波公民館 ☎577084

とき12月13日(出)13時30分～14
時30分▼ところ玖波公民館▼
内容○終活に向けた相続対策
○貯金だけで大丈夫?○イン
フレって何?○世界の動きが
経済に与える影響は?▼講師
アイザワ証券ファイナンシャ
ルプランナー▼定員15人程度
(申込順)▼申し込み12月2日
(火)から玖波公民館へ。

介護施設・事業所で働くための 再就職支援 介護業務理解促進研修

地域介護課 ☎286226

とき1月17日(出)・24日(出)・31日
(出)12時～16時、2月4日(火)・6
日(金)10時～16時▼ところ廿日
市市大野支所ほか▼対象介護
に関する資格を持つ方で、就業
経験のない方、現在離職中の
方、これから介護を学んでみた
い方▼内容【講義】介護の基
本、認知症の理解、虐待防止
【演習】感染防止、移乗・着脱食
事・排せつ介助【施設見学】バス

KaRaDaカフェ (玖波健康講座)

玖波公民館 ☎577084

とき・内容①12月4日(水)10時～
11時「リズムを使って楽しく運
動」②12月18日(水)10時～11時
「姿勢を整える運動」▼ところ
玖波公民館▼講師健康運動実
践インストラクター▼持参品
運動のできる服装、タオル、室
内シューズ、飲み物▼申し込み
電話または直接玖波公民館へ。

新春児童生徒書き初め大会

児童生徒書き初め大会実行委員会
☎535800

とき1月18日(日)10時～10時30
分(受け付け)10時40分～11時
30分(大会)▼ところ総合市民
会館・ギャラリーおおたけ▼対
象小学生・高校生▼種目小学
生は毛筆か硬筆(両方は不可)、
中学・高校生は毛筆▼参加料
500円▼申し込み12月22日
(月)までに電子申請で。▼その他
持参品や課題の詳細は、大会の

地元出身陶芸家 中曽智子さん 「暮らしを楽しむつわ」アーティストトークショー

玖波公民館 ☎577084

第5回ひろしま文化新人賞
受賞者の中曽さんが陶芸(器や
オブジェなど)を志したきっか
けなどの話や作品展示を行い
ます。お茶を味わいながら楽し
みましょう。

とき12月20日(出)13時30分～15
時▼ところ玖波公民館▼講師
中曽智子さん(陶芸家)▼定員
30人程度(申込順)▼申し込み
12月2日(火)から玖波公民館へ。

詳しくは
こちらから。

講座 プロに学ぶ簡単おせち料理

栄公民館 ☎536688

市内で活躍しているコーラ
スグループが日頃の成果を発
表し、交流を深める音楽イベン
トです。

とき12月20日(出)▼13時30分～
16時(13時開場)▼ところアゼ
リアおおたけ大集会室※駐車
場に限りがあるため、乗り合わ
せて来場してください。

大竹を音楽のあふれる街に
コーラスフェスティバル
実行委員会生涯学習課内
☎535800

税理士税務相談会

税務課 ☎592128

中国税理士会所属の税理士
が、税金の種類を問わず無料で
相談を受けます。秘密は厳守さ
れます。

とき12月11日(水)13時～16時(1
人30分)▼ところ市役所▼申し
込み税務課へ。

お知らせ アラカルト

事業主の皆さんへ
個人住民税は特別徴収で
税務課 ☎592128

地方税法では、事業主が従業
員へ支払う給与から個人住民
税を天引きして、従業員が住む
市町村に納付(特別徴収)する
ことが定められています。特別
徴収にすると、従業員は納付に
行く手間が省け、個人納付(普
通徴収)に比べて1回あたりの
納税額が少なくなります。
事業主の皆さんのご理解と
ご協力をお願いします。

点訳奉仕員養成講座

社会福祉協議会障害者相談
支援センター ☎520167

視覚に障害のある方へ点字
で情報を伝達する点訳奉仕員
として活動してみませんか。
とき令和8年1月17日・24日・
31日、2月7日・14日・21日・28
日(いずれも土曜日) 9時30分
～11時30分▼ところサントピ
ア大竹2階会議室▼内容①点
字のやさしい基本(点字の基礎
知識)②言葉や数字の書き表し
方③記号や符号の使い方▼受
講料770円(テキスト代)▼
申し込み12月26日(金)までに障
がい者相談支援センター(平日
のみ受け付け)へ。▼協力点字
グループ「あけぼの」

巻きと筑煎煮、煮詰め加減が難
しい田作りを作ります。
とき12月13日(出)10時～12時30
分▼ところ栄公民館▼対象料
理に興味のある方▼講師山野
明さん(安芸クラウドホテル総
料理長)▼定員16人(申込順)▼
材料費1500円▼持参品工
プロン、手拭きタオル、三角巾、
筆記用具、マスク▼申し込み12
月2日(火)から11日(休)までに電
話または直接栄公民館へ。

●掲載している催しなどは中止、または延期になる場合があります。

●掲載している催しなどは中止、または延期になる場合があります。

消防フェア



同時開催の消防フェアでは、防災紙芝居や救急救命体験、消防車乗車などが行われました。復活した『レスキュー戦隊マホルンジャーショー』では、手に汗握る場面に子どもたちの声援が飛びます。



障害児の生き生きとした表情を撮り続けるKocophotoさんの写真展。

大抽選会でシャインマスカットをゲット！



(右) 大好き大竹応援大使の2人。ゴッホ向井さんと山口みさとさん。



(左) ハーモニカ演奏と琴水会の大正琴。



コイ♡こいフェスティバル



11/8 SAT

バザーにステージ、にぎわうコイ・こい

総合市民会館・消防署

29回を迎えた『コイ♡こいフェスティバル・イン・おたけ』。バザーやゲーム、飲食のテントが立ち並び屋外は多くの人で活況を呈し、屋内ステージは、大好き大竹応援大使のゴッホ向井さんの司会で進行。ダンスや日舞、太極拳、空手古武道の演武などで、観客を楽しませていました。同じく応援大使の山口みさとさんは『瀬戸内恋歌』などを熱唱。『大竹音頭』で、踊り手たちと一緒に会場を盛り上げてくれました。ステージを終えた『ダンススタジオ モア』のインストラクター奥田ナオミさんは、熱演のご褒美に「洋服や食べ物を買わされました」と言いながらもうれしそうな表情。2階ホールは、ボルダリングやeスポーツ、障害児を撮影した写真展も開かれていました。



10/18 SAT

ふるさと大竹で、人形舞披露

玖波公民館



(上) シャンソンの音色が会場を包みます(左上) 寿三郎さんが操る人形は命を吹き込まれたようにあでやかに舞います(左) 寿三郎さんを囲んで同級生の中村倫洋さん(辻村さんの右隣)と原田博さん。



イベントなどで撮影した写真は、「広報おたけ」、市ホームページ、市公式SNSや市の刊行物で使用するほか、マスメディアなどに提供することがあります。

大竹市出身の人形作家、二代目辻村寿三郎さんを招いた公演が行われました。幼い頃から生け花を学び、大竹市の小・中、高校を経て、23歳で京都の池坊に入門。華道家の道を歩んできました。40代で初代辻村寿三郎氏に師事。人形作家、人形操作師として、数々の舞台を踏んできました。この日はアコーディオン奏者えびさわなおきさんと共に舞台に立ち、シャンソンの音色に合わせて操る人形のあでやかな姿で観客を魅了。シャンソンの歌声も披露しました。終演後は、訪れた同級生たちに囲まれ、卒業アルバムを開き昔話に花が咲きます。大竹高校の同窓会幹事を務める中村倫洋さん(廿日市市)は「素晴らしい。同級生として誇り」と喜びを表します。公演を終え辻村さんは「ふるさと大竹に呼ばれて、ご縁のありがたさを感じています。感謝の気持ちでいっぱい」と感慨深げな表情を見せてくれました。



10/26 SUN

楽しく学べる盛りだくさんのプログラム

サントピア大竹

『大竹ふれあい健康・福祉まつり』が開催され、多くの来場者でにぎわいました。屋内では、健康づくり講演会や手話・点字体験、ステージ発表などが行われ、屋外では、日用品や雑貨のフリーマーケット、あゆの塩焼きやうどんなどの屋台が所狭しと並び、長い列を作っていました。最後はお米などの豪華景品が当たるお楽しみ抽選会。番号が読み上げられる度に自分の番号とにらめっこし、大盛り上がりで幕を閉じました。手話体験コーナーであいさつや自分の名前などの手話を教えていた手話サークル『ぽぽんた』の前川江美さんと『さつき』の藤田ゆかりさんは「手話が難しいものではないと知ってもらい、コミュニケーションが取れる喜びやうれしさを知ってほしい」と手話の体験を呼びかけていました。



西医療センター副院長 鳥居剛さんの認知症についての講演。

1

2

3

4

5

6

7

8

9

10

11

12

13

14

15

16

17

18

19

20

21

22

23

24

25

26

27

28

29

30

31

月

火

水

木

金

土

日

月

火

水

木

金

土

日

月

火

水

木

金

土

日

月

火

水

木

金

土

日

月

火

水

BOATBoy
カップ

BTS呉開設33周年記念
第15回富士通
フロンテックカップ

2025
ハッピークリスマス
カップ

第52回
日刊スポーツ
栄光臨新春
広島ダービー

バルボート宮島発売

バルボート宮島発売

※念のためボートレース宮島のホームページなどで最新情報を確認してください。
●ボートレース宮島の収益金は、大竹市のまちづくりに役立てられています。

BOAT RACE 宮島
カレンダー
12月
宮島ボートレース企業団
☎0829-56-1122
バルボート宮島（外向発売所）

先取り
1月の情報ステーション

市の人口（11月1日現在）

人 □ 25,032人
(男)12,243人 (女)12,789人
世帯数 12,747世帯

2026 JAN.

下の表の情報は1月のものです。

1号広告

一般型特定施設入居者生活介護・介護予防特定施設入居者生活介護

介護付有料老人ホーム コリーナ小方

個別相談
体験入居
受付中

資料請求・体験入居・個別相談・見学など、
お気軽にお問い合わせ下さい♪

Tel. 0827 - 59 - 1555 受付時間
毎日9:00～17:00

〒739-0628 広島県大竹市小方ヶ丘6番27号 | ホームページ <https://collinaogata.com>

2号広告

TOMOKEN 株式会社朋建

体感型モデルハウス（ご予約随時受付中）

TEL 0827-53-1825 大竹市木野1丁目15-15

2号広告

広報紙 広告募集

申し込み方法など、詳しくは市ホームページをご覧ください。

問い合わせ 企画財政課 ☎59-2124

規 格	色	広 告 料 (税込み)	
		市内業者	市外業者
1号 縦10cm×横8.3cm	黒1色	30,000円	40,000円
2号 縦4.7cm×横8.3cm	黒1色	15,000円	20,000円
3号 縦4.7cm×横17cm	印刷用4色	50,000円	60,000円
4号 縦4.7cm×横8.3cm	印刷用4色	25,000円	30,000円

※発行部数／約12,300部（月1回発行）

12月～1月（上旬）のお知らせ

休日診療

休日診療所

診療日：日曜日・祝日

診療時間：9時～12時、13時～17時
受付時間：9時～11時30分、13時～16時30分
ところ：立戸2丁目1番16号 ☎52-0330
診療科：内科系・外科系

事前に連絡してください。密を避けるため、できるだけ自家用車でお越しください。現在、医薬品が納品されにくい状況が続いています。そのため、症状によっては希望に添えない場合があります。

在宅当番医

診療時間：9時～17時

診療時間内にご利用ください。原則として往診は行いません。変更の場合もあります。
市ホームページの「休日夜間当番医」を確認してください。

12月7日(日)	古吉眼科医院	新 町 2	☎52-4707
21日(日)	耳鼻咽喉科村上クリニック	元 町 1	☎52-1133

休日水道修理・使用開始（開栓）

12月6日(土)	(有)浜崎工業所	西 栄 3	☎52-3365
7日(日)	二階堂商事(有)	油 見 3	☎52-2043
13日(土)	(株)竹内	玖 波 6	☎57-8300
14日(日)	(有)プロ・コーポレイション	木 野 1	☎53-6131
20日(土)	奥田設備(株)	西 栄 2	☎28-0185
21日(日)	今五産業(有)	北 栄	☎52-2529
27日(土)	(有)成亜総合設備	本 町 1	☎52-2501
28日(日)	(株)ゲイナンハウス	立 戸 3	☎54-1111
29日(月)	大成テクノ(株)	南 栄 3	☎45-1900
30日(火)	(有)浜崎工業所	西 栄 3	☎52-3365
31日(水)	二階堂商事(有)	油 見 3	☎52-2043
1月1日(木祝)	(株)竹内	玖 波 6	☎57-8300
2日(金)	(有)プロ・コーポレイション	木 野 1	☎53-6131
3日(土)	奥田設備(株)	西 栄 2	☎28-0185
4日(日)	今五産業(有)	北 栄	☎52-2529

※個人給水管の修理は自己負担になります。

健康・子育て	乳 児 健 康 相 談 〔保健医療課〕☎59-2140	27日(火)	にじいろこども園 2階	通知に記載された 時間にお越しください。	対 象：対象者に通知します。 持参品：通知に記載されているものをお持ちください。
	1歳6カ月児健康診査 〔保健医療課〕☎59-2140	28日(水)	にじいろこども園 2階	通知に記載された 時間にお越しください。	対 象：対象者に通知します。 持参品：通知に記載されているものをお持ちください。
	3歳児健康診査 〔保健医療課〕☎59-2140	29日(木)	にじいろこども園 2階	通知に記載された 時間にお越しください。	対 象：対象者に通知します。 持参品：通知に記載されているものをお持ちください。
	10カ月児面談 〔保健医療課〕☎59-2140	21日(水)	どんぐりHOUSE (にじいろこども園1階)	通知に記載された 時間にお越しください。	対 象：令和7年3月生まれの子どもと保護者 持参品：通知に記載されているものをお持ちください。
相 談	に こ に こ 相 談 〔保健医療課〕☎59-2140	15日(木)	どんぐりHOUSE (にじいろこども園1階)	10:00～11:30	対 象：妊娠中の方、乳幼児とその保護者 内 容：身長体重測定、保健師・保育士・助産師・管理栄養士による個別相談 持参品：親子(母子)健康手帳、父手帳、筆記用具、飲み物 開催日の3日前までに予約してください。
	パパママスクール 〔保健医療課〕☎59-2140	22日(木)	にじいろこども園 2階	10:00～12:00	対 象：妊婦さんとその家族（10組程度） 内 容：やってみよう！プレママ・プレパパ教室 持参品：親子(母子)健康手帳、父手帳、筆記用具、飲み物 開催日の3日前までに予約してください。
	法 律 相 談 〔企画財政課〕☎59-2124	13日(火)	市 役 所	13:00～16:00 (1人30分)	相談員：弁護士 相談は予約が必要です。(12月10日(水)から受付開始) ※初めて相談する方を優先します。
	行 政 相 談 〔企画財政課〕☎59-2124	8日(水)	市 役 所	13:00～15:00	相談員：行政相談委員 相談は1月6日(火)までに予約が必要です。
相 談	司法書士による法律相談 (社会福祉協議会)☎52-2275	第3 木曜日	サントピア大竹	13:00～16:00 (1人30分程度)	相談員：司法書士 相談は予約が必要です。
	遺言・相続・成年後見無料相談 (NPO法人ひろしま相続・後見サポートセンター) ☎082-872-9121	22日(木)	アゼリアおおたけ	13:30～16:30	相談員：行政書士 相談は予約不要です。
	よりそいサポートセンター ☎35-5300	月曜日～ 金曜日	サントピア大竹	9:00～17:00	内 容：生活困窮者の自立に関する相談 メールアドレス：yorisoi@otake-shakyo.or.jp
	家庭児童相談室 (福祉課)☎59-2151	月曜日～ 金曜日	市 役 所	9:00～16:00	相談員：家庭相談員、母子・父子自立支援員 内 容：子ども、母子・父子に関する相談
相 談	市消費生活センター ☎57-3236	火・金曜日	市 役 所	9:00～16:00	消費生活全般の相談や問い合わせ
	障がい者相談支援センター ☎52-0167 ㊧53-8122	月曜日～ 金曜日	サントピア大竹	8:30～17:15	内 容：障害に関する相談 メールアドレス：soudan@otake-shakyo.or.jp
	地域活動支援センターみらい ☎59-0223	月曜日～ 土曜日	医 療 法 人 社 団 知 仁 会	9:00～17:00	精神の障害に関する相談
	障 害 相 談 (福祉課) ☎59-2150 ㊧57-7185	月曜日～ 金曜日	市 役 所	8:30～17:00	内 容：障害に関する相談 メールアドレス：fukushi@city.otake.hiroshima.jp
相 談	市地域包括支援センター ☎53-1165	月曜日～ 金曜日	サントピア大竹	8:30～17:15	介護保険の利用手続き・高齢者に関する相談など
	市認知症対応・玖波地区 地域包括支援センター ☎57-7461	月曜日～ 土曜日	医 療 法 人 社 団 知 仁 会	8:30～17:30	認知症に関する相談（全市）・玖波地区の介護保険の 利用手続き・高齢者に関する相談など
	こ だ も 相 談 (教育委員会)☎54-0021	月曜日～ 金曜日	こ だ も 相 談 室	8:30～15:00	電話や面接による子どもと保護者を対象とした相談 (時間外を希望の方は事前に連絡を)
	女性の人権ホットライン	月曜日～ 金曜日	0570-070-810	8:30～17:15	DV、セクハラなどの女性の人権についての相談
相 談	子どもの人権 110 番	月曜日～ 金曜日	0120-007-110 (無料)	8:30～17:15	いじめ、虐待、子育てなど子どもの人権についての相談
	年 金 相 談 (広島西年金事務所)☎082-535-1505	毎週 火曜日	商 工 会 議 所	10:00～12:00 13:00～15:30	年金などの相談・手続きなど 相談は予約が必要です。(前週金曜正午までに)

31 OTAKE 2025 (令和7).12

OTAKE 2025 (令和7).12 30