



夢配達人プロジェクト推進事業で実現した、阿多田島のもちつき大会。
詳しくは7ページへ。

新年、明けましておめでとうございます。

市民の皆様におかれましては、輝かしい希望に満ちた初春を健やかに迎えの事とお慶び申し上げます。

新年を迎えるというのは、足を止めてこれまでの道のりを思い起こしたり、これからの歩みに思いを馳せたりできる区切りの地点でもあります。

これは“マチ”の歩みにも重なります。一年前の大竹市はどうであったか、いくつもの異なる様子に気づきます。また、この先の大竹市の歩みに夢を抱き、覚悟を持つ場面となり得ます。

市井でも同じく、年末が近づけば心はやり、新年を迎えれば心新たにされ、年を越した感謝の気持ちがいじみ出される方も大勢いらっしゃることでしょう。私たち議会も、大きな責任ある役割を担わせていただいているという感謝の気持ちを新たに、引き続き市政発展に向けて歩いていく所存です。

市議会では、今年から各地域にお伺いして皆様に議会の様子を報告させていただき議会報告会を行います。これは16人の議員それぞれが資料の準備や運営の役割を分担して開催する、これまでになかった取り組みです。開かれた議会とは何なのか。過去からの連続性を持つ議会が、長らく自問自答してきた過程の中で導き出された手段の一つとして形になろうとしています。どうぞ多くの皆様にお越しいただければと願っています。

今年は、大竹市が昨年迎えた市制施行60周年という大きな区切りから、70周年に向けた第一歩という年になります。次代に誇れる一年でありますよう、今後とも市民の皆様の温かいご支援ご協力を心からお願い申し上げますとともに、皆様にとって幸多い年となりますことをお祈りし、新年のごあいさつといたします。

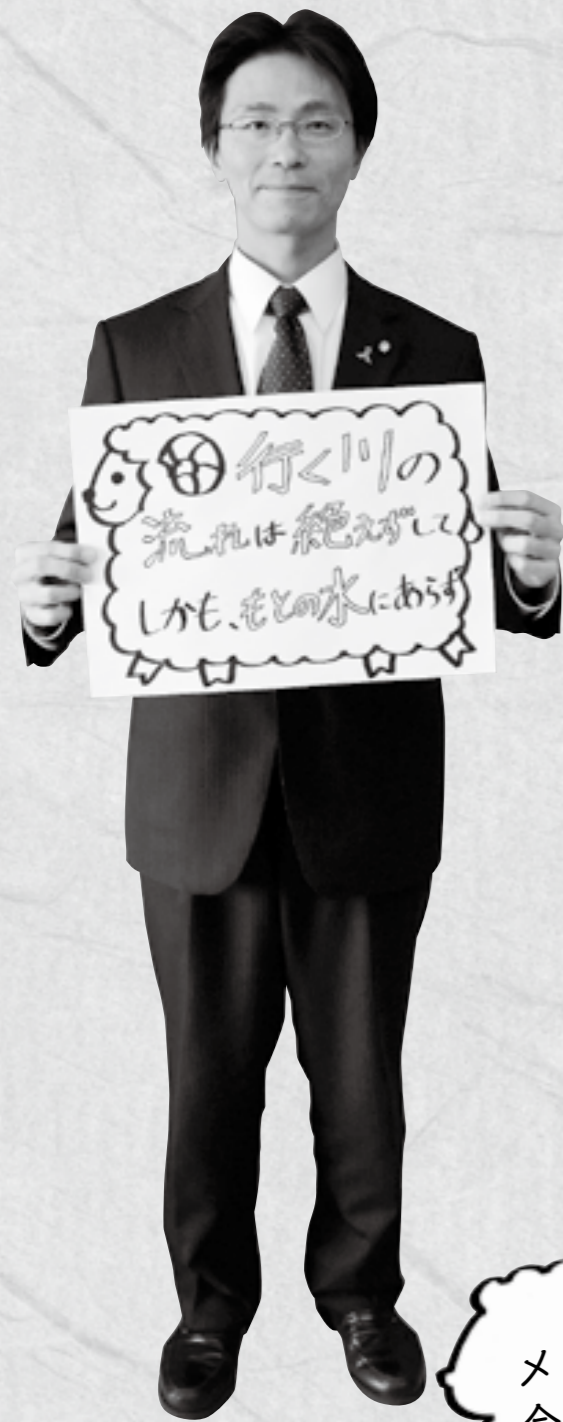

大竹市議会議長
寺岡 公章

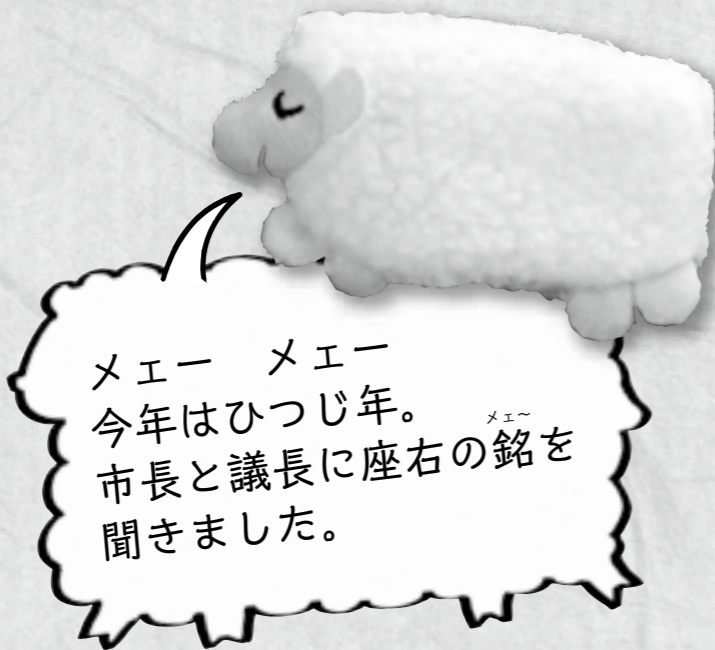

メエー メエー
今年ひつじ年。
市長と議長に座右の銘を
聞きました。

新年、明けましておめでとうございます。

これまで市政にお寄せいただきましたご支援に対し、厚くお礼を申し上げます。

昨年は、人であれば選暦にあたる市制施行60周年を迎え、今年新たな1歩を踏み出す年となります。60年を祝うにあたっては、多くの市民の皆様が自ら考え、または行政と一緒に、多くの事業を行い、まちを盛り上げていただきました。

皆様のまちへの愛情と、自分たちでまちを元気にしていこうという熱い思いに対し、心から感謝申し上げますとともにこれから未来に向かって進んでいくなかで、大変心強く感じています。

良いまちをつくっていくのは、行政の力だけではありません。大竹にかかわる全ての人心を結集して、お互いがそれぞれの役割を担うことで、はじめて成し得るものと思っております。

日本全体を見ますと、超高齢化や、少子化、そして人口減少社会と、さまざまな大きな課題が横たわっています。

本市には、美しい自然、生活の糧を得ることのできる雇用基盤、そしてまちを動かしていく人の力があります。なかなか明るい未来が見えてこない社会においても、悲観ばかりするのではなく、市民の皆様と一丸となって、少しずつでも発展し続けるまちをつくって参りたいと考えています。これからも皆様のご支援とご協力をよろしくお願い申し上げます。

本年が平穏で素晴らしい年でありますよう、また、皆様方のますますのご多幸とご健康を心からお祈り申し上げ、新年のごあいさつといたします。



大竹市長
入山 欣郎



石油コンビナート等における自衛防災組織の技能コンテスト表彰

消防庁長官特別賞 三菱レイヨン株式会社大竹事業所チーム
消防庁長官奨励賞 三井化学株式会社岩国大竹工場チーム

石油コンビナート等の防災体制の充実強化を目的に、総務省消防庁が主催し、全国 33 企業などの自衛消防隊が参加しました。この技能コンテストは、火災を想定したもので、7人（中隊長1人、小隊長2人、隊員4人）で2台の消防車を操作し、乗車から放水までの安全・確実・迅速性を競いました。



「青少年の非行・被害防止」並びに「社会を明るくする運動」 作文・ポスター・標語コンテスト表彰

市長賞 作文の部 玖波中学校3年 鈴木 恵佑さん
大竹警察署長賞 ポスターの部 大竹中学校2年 古川 敬斗さん
大竹市教育委員会賞 標語の部 玖波中学校3年 森瀧 瑞希さん

青少年非行防止実行委員会で応募のあった作品（作文4点、ポスター16点、標語102点）の各部門から1点が選定されました。
作品は1月中旬ごろまで総合市民会館に展示しています。



左から、森瀧瑞希さん、鈴木恵佑さん、古川敬斗さん。

広島県歯と口の健康週間・はつらつ家族表彰・8020達成者表彰

はつらつ家族表彰
藤本 愛弓さん・
理帆ちゃん
(港町)



左から、藤本愛弓さん、理帆ちゃん、大竹歯科医師会の角田隆会長。

8020達成者表彰
公益財団法人8020
推進財団理事長賞
米田 甫さん (立戸)



瑞宝単光章

佐伯 二三男 さん (71歳 本町2)

長年にわたり、消防団活動の進展に貢献された功績

全国優良読書グループ表彰

おはなし会サークル にじいろのたね

平成 13 年9月1日の設立以来、市立図書館をはじめ市内小学校や保育園でおはなし会を実施し、子どもたちへの読書の推進活動に貢献された功績



文化祭入賞者

美術展

市長賞 [日本画] 大西 民子さん
議長賞 [写真] 佐々木 昭夫さん
教育委員会賞 [書道] 片山 月心さん
文化協会賞 [洋画] 松本 博則さん

工芸展

市長賞 [陶芸] 北村 美佐子さん
議長賞 [和紙ちぎり絵] 泉 隆子さん
教育委員会賞 [手描友禅] 大上 和子さん
文化協会賞 [パッチワーク] 堀田 恵美子さん

短歌大会

市長賞 高城 英子さん
議長賞 藤岡 フサコさん
教育委員会賞 岩本 幸久さん
文化協会賞 遠藤 晴美さん

川柳大会

市長賞 田中 博美さん
議長賞 中村 雀鳴さん
教育委員会賞 住田 照水さん
文化協会賞 田辺 与志魚さん

健康ゾウ進コラム

めむせ8020withぞうのしんちゃん

大竹歯科医師会の角田隆会長からコメントをいただきました。

今回は、大竹市の方が2組受賞されて、本当に嬉しい限りです。

できるだけ自分の健康を保つためには、いかに歯を失わないように過ごすかが大切です。

歯を失う原因としては、むし歯と歯周病が挙げられますが、適切な予防と治療を行うためにも、「かかりつけ歯科医」を持ち、定期的を受診することをお勧めします。

幸い、平成26年4月から、妊産婦歯科健康診査が始まり、妊婦さん、産婦さんのお口の中の健康管理にも取り組みやすくなり、より一層市民の皆さんのお口の中の健康保持・増進が期待できます。

生涯自分の歯でおいしく食事できるよう、健康寿命を延ばして「8020達成者が多いまちおおたけ」を目指しましょう。

問い合わせ 社会健康課 ☎2153



大竹市健康増進キャラクター
ゾウのしんちゃん

- 02 新年のあいさつ
- 06 ボランティア／カメラスケッチ
- 08 いっしょに考えよう
- 10 消防出初式／おおたけカキ水産まつり／手づくりたこあげ大会
- 11 成人のつどい／市文化祭作品展示／軽自動車税の税率が変わります
- 12 事前準備で税の申告に備えよう
- 13 学校選択制度の結果をお知らせします／ケーブルテレビを楽しもう
- 14 みずきの会
- 15 防災シリーズ
- 16 総合介護予防教室事業
- 17 なが〜く元気であるための健康ゾウ進のおはなし
- 18 国保通信
- 20 市職員募集
- 21 生涯学習講座
- 22 みんなで考えよう公共交通
- 23 シリーズ
- 24 勤労青少年ホーム／としょかんだより
- 25 情報ステーション
つどいの広場／親と子の本の広場／子育て／健康／福祉／募集／お知らせアラカルト／先どり情報ステーション
- 31 1月～2月(月上旬)のお知らせ
- 32 はじめまして／“おおたけ”PRキャラクターコンテスト結果発表

地域福祉の推進力

ボランティア



問い合わせ 社会健康課 ☎21152

油見三丁目に安心して暮らせる地域づくりを目指し、平成13年から活動している地域ボランティアグループ「とうがきの会」があります。

代表の新本南海さん、丸古清子さんに活動内容についてお話を伺いました。

「とうがきの会」の由来は

「とうがき」とは、いちじくのことです。油見地区は、昔いちじくが有名だったので、皆さんが親しみを持てるよう、会の名前を「とうがきの会」としました。



どんな活動をしていますか

現在は、ボランティア8人で活動しています。地区在住の一人暮らしの高齢者のうち、とうがきの会に参加の希望があった方を会員とし、現在14人の方が参加されています。



ボランティアの方の手作りの食事

主な活動内容は、油見地区の公園および会館の清掃活動、盆踊りや餅つき大会などの行事への参加です。年に一度総会を開催し、会員と一緒にレクリエーションや食事を行います。また、年末には見守りも兼ね、会員宅を訪問し、プレゼントを渡しています。

レクリエーションの輪投げ



活動のやりがいは

会員が笑顔を見せてくれたり、喜んでもらえることがやりがいです。集まりや訪問を楽しみにされている会員がおられます。そのことを聞くで大変嬉しく思います。

これからも、みんなで力を合わせて、楽しく活動を続けていきたいと思えます。

笑顔いっぱいの楽しい会です



「社会福祉関係 功労者等の知事表彰」 とうがきの会



大竹市社会福祉協議会角井地域福祉係長にコメントをいただきました。

自分の趣味や特技を活かした活動を、地域に役立ててみませんか。

地域福祉の推進には、ボランティアの皆さんの力を必要としています。

ボランティアは、「できるときに、できることを！」を合言葉にしています。

ボランティアは特別なものではなく、「昔ながらのご近所づきあい、向こう三軒両隣」の気持ちで取り組んでいただきたいと思います。

地域福祉の推進にあたり、社会福祉協議会のパートナーになってください。

ボランティアに興味がある方は大竹市社会福祉協議会地域福祉係までお問い合わせください。

問い合わせ ☎2211





(左)「よいしょー」の掛け声でもちをつく大人と子どもたち。もちつきを楽しむ参加者の笑い声が響き渡った。
(下)待ちに待った食事の時間。もち入りのフルーツポンチおいしそうだね。



11
23

みんなで叶えた 美しい夢

阿多田島フェリー乗り場駐車場

青少年育成広島県民会議が主催する「夢配達人プロジェクト推進事業」。広島県内の子どもの夢を地域の方が協力して叶えるこの事業に、阿多田島に住む島津美夢さん(小方中1年)の夢が選ばれた。

「なくなってしまったもちつき大会をもう一度行い、島のみんなと交流したい」

阿多田島の住民は約300人。この日は島津さんの夢を叶えるために約250人が集まった。久々のもちつき大会に大人も子どもも気合十分。みんなでもちをつき、もちを食べ、楽しい時間を過ごした。



夢の提案者、島津美夢さん。



大人も子どももみんな笑顔で記念撮影。

旅立つ 思い出の品 旧松ヶ原小学校

11
24

オープン前から長蛇の列で、約800人が訪れた「廃校ノスタルジア」。廃校になった穂仁原小学校と阿多田小学校で使われていた、机や椅子、チョーク、トランペットなどが販売された。一点物はオークションで価格が決められ、参加者の威勢の良い声が飛び交った。

市内から訪れていた太田智絵さんは「このイベントはフェイスブックで知り、子どもと2人で来ました。試験管を3つ買いましたよ。とても楽しめています」と笑顔で話してくれた。



(右)アクセサリーなど約1,800点の備品が販売された。



(上)教室に入場制限がかかるほど、多くの人でにぎわった。

(下)オークションでは、あちらこちらで手が上がり、威勢の良い声が飛び交った。



市内から訪れていた、太田智絵さんと芽依ちゃん。



公共施設 マネジメントって なに？

問い合わせ 企画財政課 ☎2125

あなたがいつも見ている景色の中には、いくつもの公共施設が存在しています。公共施設は、「生活文化の向上」「スポーツの振興や普及」など、目的を持って造られます。しかし時とともに、みんなが求めるものは、少しずつ変わってきています。シリーズ「いっしょに考えよう」では、さまざまな視点からコイちゃんが公共施設を案内します。さあ、コイちゃんと一緒に、これからの施設のことを考えてみましょう！



マネジメントの視点

マネジメントとは、対象とするものの資源や資産、リスクなどを管理して、それらのものが持つ効果を最大限に発揮できるようにすることです。その対象は、「ヒト」であったり、「モノやカネ」であったり、「情報」であったりします。第五次大竹市総合計画「わがまちプラン」でも、地域資源を有効に使い、実りの多いまちづくりをするというマネジメントの視点を掲げています。

公共施設マネジメント

本市には、学校・道路・橋・上下水道施設など、さまざまな公共施設があります。これらの施設が、造られた時代とこれからの時代は、同じ環境ではありません。「公共施設マネジメント」は、これらの施設の管理や利用の方法を、これからの大竹市全体として、最適な状態になるように考えていくことです。

検討対象施設の種類

本市では、さまざまな種類の施設の中から対象を絞って整理する手法



社会教育施設等の現況
公共施設マネジメントは、現況を把握することが必要です。このシリーズでは、まず初めに施設位置や完成時期、設置目的、維持費用などのさまざまな視点から、社会教育施設等の紹介をしていきます。

をとっています。今、取り組んでいるのは、総合市民会館や公民館などの社会教育施設や、自由に集まり楽しい時間を過ごすだけでなく、学習活動もできるコミュニティサロンなどのマネジメントです。（これらの施設をまとめて「社会教育施設等」と表現します。）

いろいろなところにある 社会教育施設等

一緒に考えていく「社会教育施設等」は、全部で16施設（写真①～⑬）。名称は、①自然の家やさか・②コミュニティサロン元町・③海の家あたた・④サントピア大竹・⑤農林振興センター・⑥旧小方中学校体育館・⑦大竹会館講堂（アゼリアホール）・⑧コミュニティサロン玖波・⑨栄公民館・⑩コミュニティサロン栄・⑪市立図書館・⑫総合市民会館・⑬総合体育館・⑭大竹会館・⑮小方公民館・⑯玖波公民館です。次号では、各施設の場所を視点に紹介します。



どこにあるのかな？
答えは、2月号だよ！



消防出初式

問い合わせ 消防本部 ☎0119

1/10



大竹まもるくん

とき 1月10日(土) 10時～

※ 当日8時、市内一斉にサイレンを鳴らします。
火災と間違えないようにしてください。

ところ 晴海臨海公園 (小方港横)

※ 雨天の場合は、式典のみアゼリアホールで開催します。この場合は9時にサイレンを鳴らします。

アトラクション 大竹市消防署・消防団、広島市消防航空隊 (消防ヘリコプター)、市内企業4社の自衛消防隊による一斉放水訓練

※ 11時頃から市民団体の協力により、温かいうどんなど (無料) を準備しています。

駐車場 晴海臨海公園、市役所南口前

会場内では、消防車両、消防ヘリコプターの展示撮影会も行っています。カメラを持参して、記念撮影をしてみたいかでしょうか。皆さんお誘い合わせのうえ、ご覧ください。

おおたけカキ水産まつり

問い合わせ

おおたけカキ水産まつり実行委員会
(くば漁業協同組合内 ☎7034)

1/25

とき 1月25日(日) 10時～15時

ところ 晴海臨海公園 (小方港横)

試食会 焼きカキ (無料)、ハマチ (無料)、樽酒 (無料)、カキ飯 (200円)、カキ雑炊 (200円)、カキフライ (200円)、カキうどん (200円)、カキセット (500円) ※ なくなり次第終了

ステージイベント 亀居城太鼓演奏、樽酒鏡開き、火消太鼓演奏、ビンゴゲーム大会、紅白もちまき大会

特産品など販売 地元産カキ・鮮魚などの販売

その他 おおたけ日曜市と同時開催

※ 当日は内容が若干変更になることがあります。



手づくりたこあげ大会

問い合わせ 市青少年育成市民会議

(生涯学習課内 ☎5800)

2/8

広々とした晴海グラウンドでたこあげを楽しみましょう。おいしい焼きイモも用意しています。

とき 2月8日(日) 10時～ (小雨決行) ※ 受付は9時30分からです。

ところ 晴海臨海公園 (小方港横)

参加規定 ○自作の紙たこに限る (大きさ・形・材料は自由)

○たこ糸の長さは50m以内

○幼児・小学生または親子の作品

表彰 今年からは飛行性能の部のみ行います (3位までトロフィー・賞状を授与)

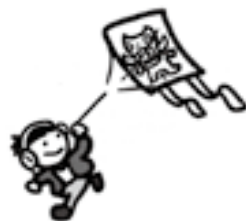

たこ作り教室

本格的なたこを作りませんか。たこを作ったら、手づくりたこあげ大会に参加しましょう。

とき・ところ ギャラリーおおたけ (市立図書館2階) 2月1日(日) 9時～11時

小方公民館 2月1日(日) 14時～16時

対象 幼児・小学生と保護者

定員 各会場25組ずつ (申込順) **参加料** たこ1枚400円

持参品 ハサミ、セロハンテープ、つまようじ(2本)、30cmものさし、鉛筆、たこ紙 (絵を描いたもの)、古新聞、袋 (縦48cm×横43cmのたこが入るもの)

※ 今年から、参加料の支払い時にたこ紙を配布しますので、事前に絵を完成させて持参してください。

申し込み 1月6日(火)9時から1月25日(日)17時まで総合市民会館 (☎56677) へ電話で申し込みをした後、参加料を同期間に総合市民会館受付でお支払いください。

軽自動車税の税率が変わります

問い合わせ 市民税務課 ☎592127

平成27年度から税率が変更となります。

※ 軽自動車税の賦課基準日は4月1日です。また、軽自動車税には月割課税の制度はありません。

原動機付自転車、小型特殊自動車など

表1の①新税率が平成27年度分から適用されます。

【表1 原動機付自転車など】

車種区分		年税額	
		現行税率	①新税率 ※H27年度分から
原動機付自転車	50cc以下	1,000円	2,000円
	50cc超 90cc以下	1,200円	2,000円
	90cc超 125cc以下	1,600円	2,400円
	ミニカー	2,500円	3,700円
軽自動車(二輪)	125cc超 250cc以下	2,400円	3,600円
小型特殊自動車	農耕作業用	1,600円	2,400円
	その他	4,700円	5,900円
二輪の小型自動車	250cc超	4,000円	6,000円

四輪以上および三輪の軽自動車

自動車検査証(車検証)の上段に記載されている初度検査(登録)年月によって税率が異なります。

初度検査年月が平成27年4月以降のものは、平成27年度分から図2の③の新税率が適用されます。

初度検査年月が平成27年3月以前のものは、②の現行税率のまま変更はありません。

ただし、平成28年度分からは、初度検査年月から13年を経過した車両(電気軽自動車などを除く)には④の重課税率が適用されます。

【表2 四輪以上および三輪の軽自動車】

車種区分		年税額		
		②現行税率	③新税率 ※H27年度分から	④重課税率 ※H28年度分から
三輪		3,100円	3,900円	4,600円
四輪以上	乗用	営業用	5,500円	6,900円
		自家用	7,200円	10,800円
	貨物用	営業用	3,000円	3,800円
		自家用	4,000円	5,000円

祝 成人のつどい

問い合わせ 生涯学習課 ☎595800

今年も、新成人による実行委員会が企画しました。

とき 1月12日(祝) 13時～16時

※ 受付は12時30分からです。

ところ アゼリアホール

対象 平成6年4月2日～平成7年4月1日生まれの方

内容 式典、交流会(ゲスト、記念撮影)

持参物 案内状

※ 案内状が届いていない方でも対象者であれば、当日会場で受付して参加できます。また、座席には限りがありますが、保護者、恩師、一般の方もご覧できます。



市文化祭 美術展工芸展の作品展示

期間:平成27年5月29日(金)まで

ところ:市役所ギャラリー(市役所2階、3階)

区分	題名	氏名
日本画	野分ぎ	大西 民子さん(岩国市)
日本画	むくげ	平池 相子さん(元町2)
日本画	九月の賑い	後藤 照古さん(西栄1)
日本画	車椅子のダンス	佐々木 絹江さん(広島市)
日本画	いにしえよりの水面	柴田 功子さん(黒川2)
日本画	ロマン	清水 輝子さん(白石2)
日本画	あやめ	山口 恭子さん(玖波1)
洋画	鏡	松本 博則さん(玖波1)
洋画	石造りの街角	柴田 晃久さん(黒川2)
洋画	夏の吉備路	末弘 達男さん(立戸3)
洋画	霧の中(山陽道)	奥本 積さん(白石1)
書	欽枕聴	片山 月心さん(南栄2)
書	万葉集 湯原王より	古江 幸美さん(南栄2)
写真	さざなみ模様	叶田 金作さん(御園2)
写真	房模様	佐々木 昭夫さん(黒川2)
写真	眉目秀麗	中川 志郎さん(玖波6)
写真	コスモス	三上 哲弘さん(南栄3)
七宝焼	森の妖精	田中 孝子さん(南栄1)
和紙 ちぎり絵	ユキモチ草	泉 隆子さん(西栄2)
木彫	聖母子	二階堂 富百代さん(晴海1)
手描友禅	孔雀	北村 美穂子さん(広島市)

申告期間は 2月16日(月)～3月16日(月) 事前準備で 税の申告に 備えよう

問い合わせ 市民税務課 ☎2128



来月から市県民税の申告と所得税の確定申告の受け付けが始まります。平成27年1月1日現在、市内在住で申告が必要な方は、申告期間中に申告をしてください。

申告が必要な方

- 事業所得や不動産所得などがある方
- 勤務先で年末調整が済んでいない方（年の途中で退職し、その後再就職していないなど）
- 土地、建物などを売却した方
- 生命保険の満期返戻金（一時金）や個人年金を受け取った方 など

申告が不要な方

- 1つの会社のみから給与の支払いを受けていて、年末調整が済んでおり、「給与支払報告書」が勤務先から市役所へ提出される方
- ※ 他に所得があれば申告が必要な場合

合があります。

- 年間収入が公的年金収入（400万円未満）のみの方で、「公的年金等の源泉徴収票」に記載されている控除（社会保険料控除や配偶者控除、扶養控除など）以外の各種控除（医療費控除など）がない方 など

市ホームページ（所属で探す↓市民税務課）に掲載のフローチャートもご利用ください。

- ※ 申告は税額を決める手続きです。結果によっては、所得税が納付、または還付になる場合があります。その内容は平成27年度の市県民税額に反映されます。

申告に必要なもの

- 税務署から申告書類や案内などが届いた方は、その書類（1月下旬に発送される予定）

○ 公的年金などの源泉徴収票

○ 給与などの源泉徴収票

○ 生命保険の満期返戻金（一時金）や個人年金などを受けた方は、その受取通知書や支払証明書など

○ 医療費控除を受ける場合は、支払った医療費の領収書

※ 人ごと、医療機関別にまとめ、計算しておいてください。

○ 事業所得や不動産所得などがある方は、収支内訳書

※ 収入・支出に関する帳簿や領収書などを整理し、準備してください。

○ 生命保険料や地震保険料の控除証明書

○ 国民健康保険料や介護保険料などの社会保険料の納付確認書、領収書 など

※ 大竹市に支払った国民健康保険料、介護保険料、後期高齢者医療保険料の納付確認書（いずれも年金からの天引き分を除くものが記載）は、1月下旬に送付する予定です。

○ 国民年金保険料の控除証明書など

○ 配偶者や扶養親族を控除対象とする場合は、その方の収入金額が確認できるもの

○ 本人名義の口座番号の分かるもの（所得税が還付される場合は必要）

○ 印鑑 など

申告をしないと

- 申告をしないと受けられない所得控除などがあります。

（例）医療費控除など
○ 世帯に国民健康保険や後期高齢者医療保険の加入者がいる場合、保険料の軽減などが受けられない場合があります。

○ 課税台帳記載事項証明書（所得などを証明するもの）の発行ができない場合があります。

【お知らせ】

申告日程・会場などを市広報2月号に掲載しますので確認してください。

廿日市税務署からのお知らせ

確定申告書等作成コーナー をご利用ください

国税庁ホームページの「確定申告書等作成コーナー」では、画面の案内に従って金額等を入力すれば、税額などが自動計算され、所得税、消費税及び贈与税の申告書や青色申告決算書などを作成できます。

作成した申告書等は… ➡ **書面で提出**

問い合わせ 廿日市税務署 ☎0829-21217

ケーブルテレビを 楽しもう No.17

問い合わせ 企画財政課 ☎2124

野球・映画・演歌・地元の情報など、たくさんのチャンネルを楽しめるケーブルテレビ。大竹市に自宅を新築し、ケーブルテレビを利用している方にお話を伺いました。

Q 引っ越し先に大竹市を選んだ理由を教えてください

A 大竹に、知り合いの建築家の方がいて、他の地区より納得のいく予算で建てられたからです。地元が大竹なのでなじみもありますし、山や海など自然豊かなところや、学校が近くにあるところも選んだ決め手の一つです。

Q ケーブルテレビにして良かった点を教えてください

A 大竹市の補助金で初期費用が安くなり、アンテナを立てないので外観がすっきりきれいになったところが良かったです。また、大竹市の地域情報番組（ちゅピ COM チャンネル）から大竹のさまざまな情報を知ることができます。知人が映っているときもあり、いつも楽しく視聴しています。



秋田さんご一家（小方ケ丘）

新築で新規加入の方 初期費用を補助

ケーブルテレビに新規加入する方へ、初期費用の一部を補助する制度があります。対象となるのは、住宅を新築して市外から転入された世帯、または市内で新たに住宅を新築する世帯で、ケーブルテレビに新規加入する場合です。

補助金額 上限 10,000円

申し込み (株)ふれあいチャンネルへ。

☎0120-276-201

(9時20分～18時)

メール e-oubo@fureai-ch.co.jp

学校選択の結果をお知らせします

平成27年度に新入学する予定の子どもが入学したい学校が選べる「学校選択制度」。申し込み結果は表のとおりです。

小学校		中学校	
	1年		1年
玖波	4	玖波	3
小方	4	小方	6
大竹	3	大竹	3

問い合わせ 総務学事課 ☎2185

平成26年11月4日から14日まで申し込みが行われ、いずれの学校も抽選を実施しませんでした。

なお、学校選択希望申請期間満了後（平成26年11月15日以降）市外から転入した方で、希望校の受入が可能な場合は学校選択の申請ができませんので、お問い合わせください。

指定校変更・区域外就学

学校選択の他に、保護者の申し出

により、別の学校に就学できる制度があります。

○指定校変更

市内で、学校区外に住所を移した場合（例）大竹小学校区の新町地区から小方小学校区の小方地区へ）、転校する必要がありますが、学期途中であれば学期末まで、また最終学年（小6、中3）であれば卒業までなど、引き続き通学している学校に行くことができます。

また、いじめなど、教育上の諸問題でお悩みの場合でも申請することができます。

○区域外就学

市外に住所を移した場合、転校する必要がありますが、学期途中であれば学期末まで、また最終学年（小6、中3）であれば卒業までなど、引き続き通学している学校に行くことができます。

なお、いずれの制度も通学などは、保護者の責任でお願いします。



人権の大切さを伝えたい 人権問題啓発活動推進者の会 「みずきの会」

問い合わせ 自治振興課 ☎2145

みずきの会は、約20年前から活動を始めた人権問題啓発活動推進者の会です。誰もが生まれながらに持っている権利「人権」が尊重される社会を目指し、人権問題について研修を積み重ねながら、身近な啓発活動を行っています。定例会は2カ月に一回で、暮らしの中のさまざまな問題を話し合っています。

寸劇づくりと 人権川柳

人権啓発の活動として、寸劇づくりと人権川柳にも取り組んでいます。川柳は人の心情を詠むという特徴から人権啓発を伝えやすいと考え、十数年前から活動に取り入れています。最近、会員が考えた作品を中心に、全国の大会の優秀作品や市内の児童の入賞作品を活用し、短冊やがきに仕上げた人権川柳を発表しています。作品は、公民館などの公共施設に掲示していますので、ぜひご覧ください。

県西部での 研修と交流

廿日市市、江田島市、大竹市の3市で構成する人権問題啓発活動推進者の会連絡協議会でも、合同で年2回の研修会を行っています。研修会では、講師を招いたり、各地域の活動紹介をしつつ身近な問題を話し合っています。9月の研修会では、みずきの会が実践発表を担当しました。

発表内容の一つは、身近で起こる高齢者を狙った消費者被害をテーマにした寸劇です。事前に、最近の被害の傾向や対処法などについて、消費生活相談員の方から研修を受けました。そして、その内容を盛り込んだ寸劇を題材として発表し、グループ討議で内容を深めるという形で進めました。もう一つは、人権川柳を通しての啓発活動についての発表です。研修会参加者にも、「窓」と「噂」をテーマに、人権川柳の作成体験をして

もらうという形で進めました。次に掲げるのは、そのときの作品の中の二句です。

「何気ない そのひと言が窓開く」

「勇気出し 噂ばなしを否定する」

人権について考えさせられ、行動を起こす勇気が湧くような川柳となっています。

活動を 広げたい

寸劇や川柳の他に例年の活動としては、大竹・和木



人権問題啓発活動推進者育成研修会実践発表の様子。

川まつり花火大会で、市の人権啓発事業のうちわ配布に協力しています。また、今年度は新会員を迎えました。これからも、活動に興味のある方に多数参加いただき、人権の大切さを伝えていきたいと思っています。

人権問題に関するご相談

人権問題のご相談に関して、いくつかの電話相談などがあります。

この広報紙の巻末に紹介している相談の他、広島法務局廿日市支局でも次のとおり電話相談に応じています。

広島法務局廿日市支局

☎0829③2164

月～金曜日（祝日、年末年始を除く）

8時30分～17時15分

情報は守られますので、ひとりで悩まないで、まずは電話をしてみてください。



隣近所で助け合い 地域の防災訓練が活発に

問い合わせ 総務課 ☎2119



昨年は、全国各地で大きな自然災害が発生しました。広島市で発生した土石災害では、多くの人命が失われるなど大変な被害となりました。大竹市でも昨年8月6日には、50年に一度という大雨が降り、土砂くずれや多くの住家が浸水の被害を受けました。

災害時にはまず自分や家族の安全を守るためにどうすれば良いか、避難場所への移動が必要なのか、自宅などの屋内に留まる方が良いかなど判断することが必要です。

避難とは

- 市の指定する避難場所へ移動
 - 屋外から屋内へ移動
 - 親戚や友人宅などの安全な場所へ移動
 - 自宅内の2階などへ移動
- 災害発生後の状況によって避難方法も変わってきます。
- 避難場所へ避難するときには次のことに注意しましょう**
- 雨などが激しいときや道路が冠水している場合は、十分注意して無理をしないように

うにしましょう。浸水で側溝や段差に気づかず、ケガをする場合があります。

○履きなれた靴を履き、なるべく自治会の班やご近所同士でまとまって行動しましょう。

自主防災組織での避難訓練が活発に実施されています

各地区の自主防災組織では、災害時に備え避難訓練や炊き出し訓練、消火訓練などが実施されています。

最近、特に災害時に支援が必要な高齢者や障害者の方を地域で把握し、安否確認や避難の支援を訓練に取り入れるケースが増えています。

災害時に犠牲になる方の多くはこのような「災害時の要配慮者」と言われる方です。

日ごろのお付き合いが大切

いざというときのため、日ごろから隣近所や自治会の班単位でお互いが仲良く助け合える関係を築いておくことが一番大切なことです。



元町二丁目自主防災会 防災訓練の様子 (11月16日)



避難者の誘導をする自主防災会の役員。



車いすの避難者を支援する地域住民。



避難訓練終了後に班ごとに整列し、大竹警察署員から災害時の心構えを聞く訓練参加者。

松ヶ原地区自主防災会 防災訓練の様子 (11月16日)



地区ごとに避難してきた住民を名簿で確認。



炊き出し訓練では、温かくておいしい豚汁を作った。



煙体験ハウスで火災時の煙の恐ろしさを体験。

総合介護予防教室事業

1月の教室紹介 ～ノルディック・ウオーキング教室～



大竹市健康増進キャラクター
ゾウのしんちゃん

問い合わせ 社会健康課 ☎2153

ノルディック・ウオーキングは、2本のポールを使って歩くことで全身運動を行うことができます。通常のウオーキングより運動量が上がるため、有酸素運動が多くできます。



1月の運動教室

申し込み・問い合わせ：社会福祉協議会(☎2275)

日	月	火	水	木	金	土
				1	2	3
4	5 3B体操※1 玖波公民館 13時30分～15時	6	7	8	9 ゆる体操 サントピア大竹 13時30分～15時	10
11	12	13	14 ノルディック・ウオーキング教室※1 サントピア大竹 13時30分～15時	15	16 ゆる体操※3 サントピア大竹 13時30分～15時	17
18	19 転倒予防体操 大竹会館 10時～11時30分	20 脳トレ・筋トレ教室 総合市民会館 13時30分～14時30分	21	22 悩み別教室※2 サントピア大竹 13時30分～14時30分	23 ゆる体操 サントピア大竹 13時30分～15時	24
25	26 転倒予防体操 大竹会館 10時～11時30分	27	28	29 ウオーキング教室 サントピア大竹 13時30分～14時30分	30 ゆる体操 サントピア大竹 13時30分～15時	31

※ 持参物：タオル、運動靴、飲み物、敷マットまたはバスタオル(ゆる体操・悩み別)、リュックおよび帽子(ウオーキング、ノルディック・ウオーキング)など。

※1 3B体操、ノルディック・ウオーキングは予約が必要です。

※2 今月の悩み別教室は、膝です。 ※3 講師が指導する日です。

※ 教室の参加予約は必要ありません。当日教室までお越しください。

持参物
タオル、飲み物、運動しやすい服装、運動靴

対象
市内在住の方(おおむね60歳以上)

ところ
総合市民会館

とき
毎週水曜日
14時～15時30分

「リフレッシュしたい」「運動不足を解消したい」など、あなたの体力にあわせた運動を行います。

元気はつらつ教室

～運動している人も、
運動していない人も～

問い合わせ
社会健康課 ☎2153

なが〜く元気であるための健康ゾウ進のおはなし

新年あけまして
おめでとうございます



大竹市健康増進
キャラクター
ゾウのしんちゃん

健診(検診)はお済みですか? 〜継続は力なり 毎年健診を受けましょう〜

問い合わせ 社会健康課 ☎⑤2153

今回は、実際に大竹市国民健康保険特定健診と特定保健指導を受けた、町田久美子さん(60代 黒川1)に感想を伺いました。



Q1 健康について普段はどのようなことに気を付けていますか?

A

日課として市のヘルスアップ運動教室や、はつらつ教室などを受けています。友人からのお誘いで3年前から運動を続けています。

Q2

大竹市の特定健診(国保)を受けるのは初めてですか?

A

いいえ。自分の体のことなので、毎年受けています。



Q3 特定保健指導を受けてみた感想は?

(※ 健診結果により対象者には市からお知らせしています)

A

実際に指導を受けてみると無理なくできました。一人で歩いたりもしましたが、指導を受けることで励みにもなりました。また、運動や食べ物に気を付けるようになりました。

Q4

効果はありましたか?

A

徐々に数値が良くなってきています。前回受けた指導が良かったので、次の年も対象になったときは、またやってみようと思いました。

正誤
☎⑤6200
☎⑤6200

大竹市健診・がん検診のしおりの「受診できる医療機関」の中で、大竹中央クリニックの電話番号に誤りがありました。お詫びして訂正します。

お詫びと訂正

健診を未受診の方に一言お願いします



健診を受け、保健指導を受けることで体調も良くなり元気になっている気がします。このような市の健診をうまく活用して「継続」することが大切だと思います。まだ受診していない方にも健診をおすすめします。

さあ、特定健診を受けるゾウ! 受診期間は2月28日(土)まで

受診のときには、受診券が必要です。受診券の再発行は電話でも受け付けています。

健診専用電話 ☎⑤2155

8時30分〜17時15分 (土・日曜日、祝日除く)



医療費の節約を 考えてみませんか

問い合わせ 保険介護課 ☎02141

市医師会、市歯科医師会、市薬剤師会の先生方からの、健康よるず話を、3回シリーズで紹介いたします。
1回目は、市薬剤師会の山崎淳子さんに、「医療費の節約」について伺いました。

日本の医療状況

皆さんが医療機関にかかったとき、窓口で支払うのは医療費全体の1〜3割です。残りの金額は、皆さんが毎月支払っている保険料や税金などでまかなわれています。
ご存知のように健康保険の収支は赤字が続いています。医療費が増えるということは、窓口の負担が増えるのみならず、保険料の引き上げにもつながります。

そこで少しでも医療費を節約して家計を楽にするために、個人個人ができることを考えてみましょう。



1 病気になるらない
これが究極の医療費節約術です。「そんなことは無理」と思われるかもしれませんが、その方法をいくつか提案してみます。

運動を続ける

運動を続けることで予防できる病気として高血圧、糖尿病、高脂血症などの肥満が原因となる生活習慣病があります。また、骨や関節、筋肉がうまく働かず、最後には動けなくなる「ロコモティブシンдрーム(ロコモ)」の予防にもなります。

運動には、1日30分程度のウォーキングやラジオ体操がおすすめです。お金もかからず今日から始められます。また、エアロバイク(自転車こぎ)は購入に1〜2万円ほどかかりますが、雨の日、暑い日、寒い日も関係なくできるのが利点です。

ロコモの予防には、ロコモ体操として「片足立ち」や「スクワット」が良いそうです。「片足立ち」は目を開けて背筋を伸ばして立ち、片足を床から少し浮かせて1分間静止

します。途中で足を付いたり椅子や机につかまっても良いので1分間続けます。1日3回やってみましょう。
「スクワット」は足を肩幅より少し広げて立ち、椅子に腰掛けるイメージで、息を吸いながら腰を落としていきま

す。このとき、膝がつま先より前に出ないように、お尻を突き出すようにしてください。続いて息を吐きながら立ち上がりま

す。実際に椅子を後ろに置き、お尻が座面に付く直前で止めるようにするとわかりやすいでしょう。1セット5〜6回繰り返し、1日3セットします。



ライフスタイルを見直す

生活に無理がないですか。薬に過ごしすぎていませんか。このどちらかで現代人は病気になっているというのが医学博士・安保徹先生の理論です。自分の生活を振り返ってストレスを解消し、ウォーキングや体操などで筋肉を維持することで、自立神経の乱れを正すことができます。その結果、免疫力が上がり病気が予防できるということです。



食生活の見直し

「病気になるない生き方」の著者、新谷弘実先生は、左記のように新谷式食事健康法を提唱していますので参考にしてみてください。
○穀物と野菜中心の食事をし、動物性の食物はなるべく少なくする
○穀物は精製していないものを選ぶ(玄米、全粒小麦粉など)

○油を控える
○よく噛んで少食を心がける

塩分も昨日より気持ち控えめにしてみてください。人の味覚は必ず慣れるものです。ほんの少しの繰り返しで無理なく減塩できます。
食べることがストレス解消法にならないように、子どもの頃から習慣にすることも大切です。健康的な食生活が身に付いていれば、たまに羽目を外しても修正が効くと思います。



2 家に残った薬を無駄にしない

残念ながら病気になるってしまい、医療機関で定期的にお薬をもらっている方、ご自宅に残っている薬はありませんか。予定通りに受診できない



こともあるので、数日分の薬のストックは必要ですが、例えば朝と夕食後の薬はきちんと飲むけれど、昼は忘れてしま

しまう。外食をしたとき、持っていくのを忘れてしまった。食前の薬は、つい忘れてしま

う。そんな飲めなかつた薬はないでしょうか。これらの飲めなかつた薬を生かすことで、医療費が節約できます。

直接お医者さんに話されても良いのですが、薬局でお薬をもらうときに処方せんと一緒に、ご自宅に残っている薬を全部持ってきていただくという方法があります。
薬局では持参されたお薬と処方せんをチェックして、だぶっているお薬を減らしても

3 ジェネリック医薬品の使用

皆さんも大竹市や健康保険組合から「ジェネリック医薬品に変更しませんか?」というお知らせを目にされていると思います。これは値段の安いジェネリック医薬品(後発医薬品)を使って医療費を抑えようという国の方針によるものです。

ジェネリック医薬品は先に開発された薬(先発医薬品)の特許が切れた後に販売される薬で、多額の開発費がかかるので、値段が安いのです。品質、効果、安全性は国から認められています。薬の有効成分は同一でも添加物や作り方が違うために、大きさ、形、味などが違うことがあります。

最近では、先発医薬品のメーカーが製造した薬を、ジェネリック医薬品としてジェネリック医薬品メーカーが販売するという動きが出てきました。今後このような薬が増えてくると、ジェネリック医薬品に不安を持つ方にもお勧めできると期待しています。

医療費の節約方法をいくつか提案してみました。平成25年2月号の広報に掲載されたセルフメディケーションも含め、薬局でもいろいろお手伝いできます。日本の保健医療が破綻してしまわないように、今からできることを始めてみませんか。



参考資料

- 「50歳からの病気になるない生き方革命」安保徹 著
- 「病気になるない生き方」新谷弘実 著
- 「役に立つ薬の情報」専門薬学」深井良祐 著
- 「サワイ健康推進課」沢井製薬Webサイト
- 朝日新聞(2014年10月4日付)
- ロコモティブ症候群予防と対策を知ろうWebサイト

平成27年度採用予定の

市職員募集

問い合わせ 総務課 ☎2122

申し込み期限

○持参による申し込み

1月5日(月)～1月20日(火)
(土・日曜日・祝日を除く)

8時30分～17時15分

○郵送による申し込み

1月20日(火)までの消印のあるものに限り受け付けます。申込書を折らずに封筒に入れ、封筒の表に「受験申込」と赤色で明記し、総務課に郵送してください。なお、1月17日(土)以後に投函する場合は、速達にしてください。

提出書類

○所定の申込書(総務課または市ホームページにあります)に必要事項を記入して、署名してください。

○申込書に最近撮影した正面向き、上半身無帽の写真(縦5cm×横4cm)を貼ってください。

○返信用封筒(受験票返送用)

[長型3号(12cm×23.5cm)の封筒に、82円切手を貼り、郵便番号・宛先・氏名を明記したもの]が1部必要です。

提出先

〒739-0692
大竹市小方1-11-1
大竹市総務部総務課職員秘書係

受験票の送付

受験票は、1月23日(金)までに受験番号を記入して返送します。1月28日(水)までに到着しないとときは総務課まで連絡してください。

合否発表

合格者の受験番号を大竹市役所本庁舎1階掲示場(南玄関前)に掲示するほか、市ホームページに掲載します。なお、合格者には個別に通知します。(1次試験の合格発表は2月10日(火)です)

採用

○最終合格者は、職種ごとに採用候補者名簿に登載します。この名簿の有効期間は、原則として平成27年4月1日から平成28年3月31日までです。

○採用は、原則として平成27年4月1日以降で、名簿に基づき、順次採用を決定します。

○日本国籍を有しない方で、日本国籍あるいは永住者または特別永住者の在留資格を取得見込みの方は、平成27年3月31日までに取得できない場合、採用される資格を失います。

○保育士の資格を取得見込みの方は、平成27年3月31日までに取得できない場合、採用される資格を失います。



1次試験日・場所	職種	定員	対象	試験内容	留意事項
とき 2月1日(日) 9時40分から	土木技術職	1人程度	昭和54年4月2日以降に生まれた人(平成27年4月1日の年齢で35歳までの人)	○専門試験(択一式) 出題分野は、数学・物理、応用力学、水理学、土質工学、測量、土木計画(都市計画を含む)、土木施工です。 ○職場適応性検査	地方公務員法第16条の「欠格条項」に該当する方は受験できません。 また、次に該当する日本国籍を有しない方(平成27年3月31日までに取得見込みの方を含む)も受験できません。ただし、採用後、公権力の行使または公の意思の形成に参画する職に就くことができません。
	保育士職	1人程度	昭和63年4月2日以降に生まれた人(平成27年4月1日の年齢で26歳までの人)で、保育士の資格を有する人(平成27年3月31日までに資格を取得する見込みの人を含む)	○専門試験(択一式) 出題分野は、社会福祉、児童家庭福祉(社会的養護を含む)、保育の心理学、保育原理、保育内容、子どもの保健(精神保健を含む)です。 ○職場適応性検査	○出入国管理及び難民認定法(昭和26年政令第319号)による永住者 ○日本国との平和条約に基づき日本の国籍を離脱した者等の出入国管理に関する特例法(平成3年法律第71号)による特別永住者
2次試験	2月下旬に実施する予定です。日時・場所などは1次試験の合格者に別途通知します。試験内容は、個人面接、集団討論、小論文試験です。				

※ 初任給は平成26年4月1日現在で、学歴、年齢に応じておおむね146,500円から180,800円ですが、学校を卒業後、経験年数を持つ方は、前歴を換算して初任給を決定します。

子育て

赤ちゃんピッコロへようこそ

小方公民館 ☎076249

親子で歌ったり、手遊びや工作などをして、子どもと一緒に
お母さんも楽しみましょう。

とき 2月2日(月)
10時～12時

ところ 小方公民館

対象

平成25年4月から26年3月
生まれの子どもと親

講師 野坂幸枝さん(ピッコロキッズ主催)

持参品 クレヨン

定員 20組(申込順)

申し込み 1月5日(月)から直

接または電話で小方公民館へ。



健康

いきいき健康講座

小方公民館 ☎076249

懐かしい童謡をマンドリン
に合わせて歌ったり、脳トレ
のゲームなどをして心と体を
鍛えましょう。

とき 1月15日(木)
13時30分～15時30分

ところ 小方公民館

対象

18歳以上の方

講師 村中弘幸さん(らんらんサ

ポーター)

定員 20人(申込順)

参加料 100円

申し込み 前日までに小方公民館へ。

前日までに小方公民館へ。

エクササイズ教室

小方公民館 ☎076249

腰痛や肩こりなどを予防、改
善する運動方法を指導します。

とき 1月24日(土)
13時30分～14時30分

ところ 小方公民館

対象 18歳以上の方

講師 小松美保さん(PH

I.ピラティスインストラクター・

整体師)

定員 30人(申込順)

持参品 体育館用シューズ、タ

オル、飲み物

申し込み 前日までに小方公民館へ。

前日までに小方公民館へ。

早めの予防が大切 生活習慣病

小方公民館 ☎076249

生活習慣病はまず生活習慣
の見直しが必要となります。食
生活の改善ポイントや運動ポイ
ント、喫煙、アルコールなど、
さまざまな方向から見直してい
けるよう、また、メタボリック
シンドロームについても正しく理
解して頂けるようにお話します。

とき 1月20日(火)
10時～11時

ところ 小方公民館

対象 18歳以上の方

講師 大矢聖子さん(ヤク

ルト管理栄養士)

定員 30人(申込順)

前日までに小方公民館へ。

申し込み

前日までに小方公民館へ。

講座

手芸講座

クラフト教室

小方公民館 ☎076249

クラフトテープを使ってバック
や小物を作ります。

とき 1月10日(土)
13時～16時

ところ 小方公民館

対象

市内在住または勤務の方

講師 清水文子さん他(ら

らんサポーターの皆さん)

定員 25人(申込順)

参加料 1,500円(材料費)

持参品 はさみ、洗濯ばさみ

前日までに小方公民館へ。



20個以上、鉛筆1本、メジャー、
速乾性接着剤
申し込み 前日までに小方公民館へ。

スペイン語体験学習

栄公民館 ☎036688

サッカーのアギーレ監督、カー
プのロサリオ外野手、お二人と
もスペイン語圏の人物。コモエス
タ赤坂、ベサメムーチョなどの
歌もスペイン語。世界で4億人
以上が使用し、日本人には発
音も易しくおもしろい言葉です。
簡単なスペイン語や南米の文化
に触れてみませんか。

とき 1月17日、24日、31日、
2月7日(全4回、いずれも土

曜日)

9時30分～10時30分

ところ 栄公民館

対象

市内在住または勤務の方

講師 荒木義文さん

定員 20人程度

参加料 300円(全4回分教材費)

※ 初回17日(土)に持参してく

ださい。

持参品 筆記用具

申し込み 直接または電話で栄公民館へ。

直接または電話で栄公民館へ。



利用者が40万人に到達!

問い合わせ 大竹市地域公共交通活性化協議会(自治振興課内) ☎2142

こいこいバスの利用者数が、11月24日に40万人に到達しました。

平成21年10月26日に実証運行を開始し、ダイヤ改正や低床車両の導入など、少しずつ改善しながら、着実に利用者を増やし、平成24年4月には本格運行へ移行しました。

最近では、利用者が8千人を超える月が増えてきました。

利用者10万人ごとの到達日数を見ると、40万人目は30万人目より16日早い401日で到達しました。ご利用の皆さまをはじめ、関わっていただいた全ての方に感謝いたします。

これからの寒い時期は、1年の中で最も利用者が少なくなる傾向にあります。皆さまのご利用をお待ちしています。



こいこいバス 利用者10万人ごとの到達状況

利用者数(累計)	到達日	到達日数	運行開始からの運行日数	平均利用者数
10万人	H23年 5月23日	575日	575日	174人/日
20万人	H24年 8月28日	463日	1,038日	216人/日
30万人	H25年10月19日	417日	1,455日	240人/日
40万人	H26年11月24日	401日	1,856日	249人/日

【到達日数】10万人利用するのに要した日数
【平均利用者数】期間中の1日当たりの利用者数

駅伝の日は「総合市民会館」には止まりません

第64回大竹駅伝競走大会が1月11日(日)に開催されます。総合市民会館前(玖波・青木線)を11時にスタートし、総合市民会館前にフィニッシュします。玖波・青木線に総合市民会館中継所を設置するため、こいこいバスの臨時バス停を設けることができません。大会

が終了するまで、「総合市民会館」停留所には停車せず通過します。「みどり橋」または「休日診療所前」の停留所をご利用ください。

1月11日(日)の運行内容
大竹駅行き、玖波駅行きとも
○1便(7時20分発)は日曜日のため運休します。
○2便(8時発)から13便(16時20分発)は「総合市民会館」停留所を通過します。
○14便(17時発)から通常運行します。

毎月、こいこいバスの車内に2件程度の忘れ物があるよ。忘れ物がないか確認してから降りてね。



コイちゃん

支線交通トピックス

栄ぐるりんバス

好評につき再開決定
ぐるりんシールを集めてプレゼントをもらおう!

4月から9月まで実施した栄ぐるりんバスの利用促進キャンペーン「ぐるりんシール」を再開します。

1月1日(祝)から3月31日(火)の期間中、栄ぐるりんバスを利用することに「ぐるりんシール」が1枚もらえます。このシールを10枚集めると、次回の栄ぐるりんバス利用時にバスの車内でプレゼントと交換できます。

なお、9月までにためたシールも引き続き使用することができます。この機会に栄ぐるりんバスをどんどん利用してください。

湯舟のりあいタクシー

未使用の回数券の払い戻しをしています

12月から運行経路・運行日・運行ダイヤを変更したことに伴い運賃が変更となったため、新たに回数券を作製しました。12月以降は古い回数券は使用できませんが、未使用分は払い戻します。お近くの運行委員までご連絡ください。

払い戻し期間は2月末までとしていますので、ご注意ください。

祝 新成人！国民年金へ加入しよう

問い合わせ

広島西年金事務所 ☎082-232-4171
保険介護課 ☎2141

国民年金は、国が運営する公的年金制度です。日本国内に住所を有する20歳から60歳までの全ての方が加入して保険料を納めます。

加入手続きはどこで？

学生や自営業者などの方(フリーターや無職の方も含まれます)は、国民年金(第1号被保険者)に該当し、市役所での手続きとなります。

社会保険に加入されているサラリーマンや公務員の方(第2号被保険者)、第2号被保険者に扶養されている配偶者の方(第3号被保険者)は、勤務先での手続きとなります。

国民年金のメリットは？

国民年金は、老後の所得保障だけではなく、加入者が病気やけがで障害が残った場合には、障害基礎年金が支給され、また、亡くなった場合には、その遺族に遺族基礎年金が支給されます。このような人生の「万が一」のときもサポートしてくれます。

保険料の納付が困難な場合は？

学生やアルバイトなど、収入が少ない方で、保険料の納付が困難な場合は、申請により納付が猶予・免除となる制度があります。

この申請を行わないまま、未納となつてしまうと、老後の年金受給額が少なくなつたり、「万が一」のときのサポート(障害基礎年金・遺族基礎年金)が受けられないなど、思わぬ事態を招きますのでご注意ください。

こんなときどうしたらいいのかしら？

問い合わせ

子育て支援センター ☎5400021
福祉課 ☎2148

離乳食の進め方について

離乳食を始めたけれど、なかなか進まず困っています。どうしたらいいのでしょうか？

【アドバイス】

母乳やミルクを飲んで育っていた赤ちゃんが、少しずつ固さや形のある食べ物に慣れて、子どもの食事を取ることができるようになるプロセスが「離乳」で、この時期の食事を「離乳食」と呼びます。生後5、6カ月頃から開始して、1歳〜1歳半頃完了するのが目安とされています。

離乳食は始めたからといって、すぐにパクパク食べてくれるものではありません。作っても口に入れても食べてくれない時期は、お母さんを悩ます原因の一つになっています。

離乳食の進め方は心身の発育・発達同様、とても個人差の大きいものです。スタート時期にも差がありますし、進み具合もそれぞれ、よく食べている時期もあれば、ほとんど口にしない時期もあります。今は、いろいろなレシピや食材もたくさんあります。子どもの食べる様子や便の状態を見ながら、少しずつ量を増やしていきましょう。進め方の目安もあるので、気になってしまいますが、その子なりのペースで進めていきたいですね。

そして、一番大切なことは大人も一緒に楽しむことです。赤ちゃんの体調に気を付け、その子に合ったペースで家族の笑顔を見せながら、食べる楽しさを伝えてあげてください。

寝具類の訪問販売のトラブル

問い合わせ

市消費生活センター ☎32336

ある日、男性営業員が訪問してきて、名前や用件を言うことなく家の中に入り込んできた。不安に思っていると、別の男性営業員も勝手に入ってきて敷きマットの勧誘を始めた。敷きマットはいらないし、また、年金暮らしでゆとりはないことから「いらない」「買えない」と何度も伝えたが、聞いてくれようとはしなかった。断っても引き下がりがりそうにないし、お金を払うことで済むならいいかと、諦めの気持ちになり、欲しくもない商品の購入に渋々同意してしまった。

【アドバイス】

(70歳代 女性)

県消費生活課では、今年9月に特定商取引に関する法律(以下「特商法」という)違反となる行為を繰り返していた寝具類の訪問販売業者に対し、12カ月の「業務停止命令」の処分を行いました。

不意に訪れて来て、事業者名や訪問の理由を言わずいきなり勧誘すること、いやなと言っている消費者にしつこく勧誘を繰り返すことは特商法違反です。

訪問販売では、法律で定める契約書面を受け取ってから8日間以内はクーリング・オフでき、このような契約書面を受け取っていないときは、いつまでもクーリング・オフできます。

クーリング・オフできるかどうか分からなかったり、困ったときには消費生活センターにご相談ください。

(広島県生活センター発行)「くらしのフレッシュ便」より)

勤労青少年ホーム

問い合わせ 生涯学習課 ☎5800

申し込み受付中

活動中のサークルや開催中の講座

サークル・講座名	現在の所属人数	とき	ところ
テニス	男11人 女9人	火・木曜日 19時30分～21時30分	小方公民館
イベント企画	男4人 女2人	不定	不定
バドミントン	男9人 女8人	木曜日 19時30分～21時30分	大竹中学校

こどもの本

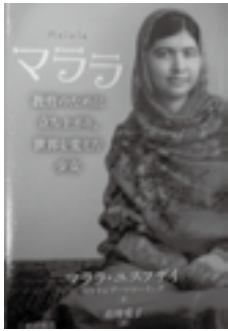

「マララ」
マララ・ユスフザイ 著

女の子も学校に通う権利があると声をあげ続け、史上最年少でノーベル平和賞を受賞した少女マララの手記。パキスタンの歴史上の重要なできごとや、貴重な写真も掲載する。



Bookmark
—とよかんだより—

市立図書館ホームページアドレス
<http://www.tosho.otake.hiroshima.jp>
携帯アドレス
<http://www.tosho.otake.hiroshima.jp/mobile>
問い合わせ ☎5338 FAX58005

おとなの本



「分水嶺」
笹本 稜平

幻のオオカミ探しに人生を賭けた仮釈放中の男。父の遺志を継いで再出発した山岳写真家。彼らの真摯な魂が触れ合うとき、奇跡が起こった…。厳冬の大雪山を舞台に描く本格山岳小説。



①「捨て犬・未来、命の約束」
今西 乃子 著



②「思い出のマリーニ」
ジョン・G・ロビンソン 原作



③「きみは知らないほうがいい」
岩瀬 成子 著



④「うなぎ一億年の謎を追う」
塚本 勝巳 著

1月(Dec)						
日	月	火	水	木	金	土
				1	2	3
4	5	6	7	8	9	10
11	12	13	14	15	16	17
18	19	20	21	22	23	24
25	26	27	28	29	30	31

■白字は図書館の休館日です。
○おはなし会の日です。

イベント紹介

(図書館2階ギャラリー1)
おひざにだっこのおはなし会
1月9日(金)10時30分～(対象 赤ちゃん向き)

(図書館2階ギャラリー3)
親子で楽しむおはなし会
1月9日(金)11時～(対象 1歳から)

(図書館1階おはなしの部屋)
おはなし会
1月17日(土)10時30分～(対象 幼児・小学)

展示コーナー

一般向き「ひつじ年生まれの有名な」
児童向き「ひつじ大集合」

時事コーナー

駅伝

②「女王」

連城 三紀彦

④「ランチに行きましょ」

深沢 潮

①「べんけい飛脚」

山本 一力

③「ゴースト・スナイパー」

ジェフリー・ディーヴァー

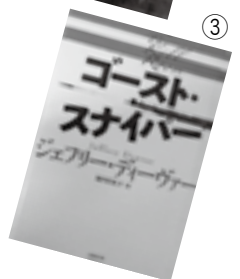
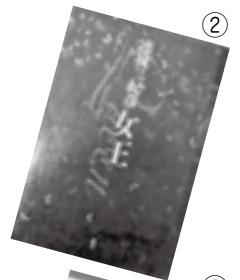

つどいの広場

松ヶ原こども館

つどいの広場は、市の委託事業で、NPO法人子育てハッピーネットほのぼのんが運営しています。事業内容はほのぼのん公式ホームページをご覧ください。
<http://honobonon.client.jp/>

開館日 毎週月曜日・水曜日・金曜日 10時～16時
休館日 1月12日(月)、23日(金)
松ヶ原こども館 ☎578333
福祉課 ☎2148

イベント

- **わらべうた講座**
とき 1月24日(土) 10時30分～
 講師の加藤さんと一緒にわらべうたを楽しみましょう。
- **お誕生会**
とき 1月26日(月) 10時30分～
 みんなでお誕生日のお友だちをお祝いしましょう。
 ※ 誕生児のみ要予約。1月21日(水)締め切り。
- **節分グッズ作り**
とき 1月28日(水)、1月30日(金)
 この日は開館時間内であれば、いつ来ても作ることができます。
 ※ 要予約。1月26日(月)締め切り。

お知らせ

予約の必要な行事の申し込みは次のいずれかの方法でお願いします。

- 月曜日・水曜日・金曜日の9時～16時に電話申込
- 松ヶ原こども館にて直接申込書に記入

土曜日開館
とき 1月24日(土) 10時～16時



情報ステーション

- 広報掲載記事に料金表示のないものは、原則無料です。
- 記事についての問い合わせは、各見出しの電話番号へ。

大竹市役所 ☎59 2111(代)



親と子の本の広場

あいいく館

開館日 毎週土曜日 10時～16時(3日は休館日)
ところ 南栄3丁目1番29号(旧愛育園)
 ※ 駐車場あり
問い合わせ あいいく館
 (杉嶋携帯 ☎090-2298-9624)

幼児・小学生とその親が絵本とおもちゃで楽しく遊べる広場です。

- ◎ 絵本の読み語り・貸出し・紙芝居・手遊び
- ◎ 節分・豆まき 31日(土) 10時30分～12時
- ◎ 工作 節分のお面作り
- ◎ 今月の絵本「冬・雪」
- ◎ 絵本講座「絵本の窓」19日(月) 10時～12時
 たくさんの絵本を紹介しています。初めての方もぜひどうぞ。



子育て

平成27年度
**放課後児童クラブ
 入会児童募集**
 生涯学習課 ☎5800

放課後児童クラブでは、放課後、保護者などが仕事などの事情により家庭にいないため、生活指導が難しい児童の健全育成を行っています。4月から入会を希望する方は、受付期間内に申し込みをしてください。

夏休み期間のみの入会児童募集は、6月上旬に行う予定です。

対象施設

ひかり(大竹小)・みどり(小方小)・あすなろ(玖波小)児童クラブ

対象

市内小学校新1～新3年生 ※ 新4～6年生については、後述の「お知らせ」をご覧ください。

受付期間

1月7日(水)～30日(金) 9時～17時15分
 ※ 平日の受付期間以外でも受け付けることができます

が、書類確認が後日になるので、必ず日中連絡のとれる電話番号を利用申込書にご記入ください。

申し込み

生涯学習課・各放課後児童クラブ・総務学事課・大竹支所・玖波支所・福祉課に備え付けの利用申込書に必要書類(入会理由書〔勤務証明〕など)を添えて、直接生涯学習課(総合市民会館内)に提出してください。

利用の決定

審査の上決定し、3月上旬に通知します。

お知らせ

高学年児童の保護者の方へ

児童福祉法の改正を受けて、現在、高学年児童の受け入れの準備を進めています。しかし、施設規模などに制限があるため、当面は希望者全ての児童を受け入れることは困難だと考えています。そのため、選考基準や募集要領について検討しており、準備ができればプリントなどでお知らせする予定です。

Boat Race 宮島カレンダー ※○は開催日 △は場外発売

1月						
日	月	火	水	木	金	土
				①	②	③
④	5	6	⑦	⑧	⑨	⑩
⑪	⑫	⑬	⑭	⑮	⑯	⑰
⑱	⑳	㉑	㉒	㉓	㉔	㉕
㉖	㉗	㉘	㉙	㉚	㉛	㉜



ボートレース宮島マスコットキャラクター「モンタ」

●念のため主催者発表のものとは照合してください。

来て見て楽しんで!

地元産品いっぱい

月に一度の

朝市

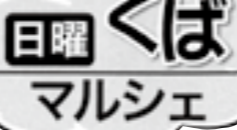

問い合わせ
玖波まちづくり振興会
(南なか川内 ☎07257)

地元の野菜や魚、加工品から、ここでしか買えないものまで、幅広い品ぞろえの朝市。子ども向けのコーナーもあり、年齢を問わず楽しめます。

とき 1月18日(日) 9時~12時
ところ JR玖波駅前(サニーOS駐車場)

保育所に遊びに行こう!

オープンデー

問い合わせ 福祉課 ☎2148

保育所では、入所前の子どもと保護者を招待するオープンデーを開催しています。子育てについて相談したり、仲間作りの場として活用してください。

詳しくは、各保育所へ問い合わせください。
※ 車でのお越しはご遠慮ください。

保育所名	とき 10時~11時30分	内容
大竹保育所 ☎FAX②268	1月 9日(金)	たこを作りましょう
	2月 3日(火)	みんなで「おには一そと」
本町保育所 ☎FAX③1995	1月14日(水)	リズム遊びをしましょう
	1月28日(水)	鬼のお面を作りましょう
立戸保育所 ☎FAX⑤5585	1月14日(水)	鬼のお面を作りましょう
	2月 5日(木)	リズムあそびをしましょう
なかはま保育所 ☎FAX⑦3355	1月14日(水)	お面を作りましょう ※10時~11時15分
	2月 3日(火)	豆まきをしましょう ※10時~11時15分
さかえ保育所 ☎②522 FAX②256	1月14日(水)	たこを作ってあそぼう ※10時30分~11時30分
玖波保育所 ☎⑦7307 FAX⑤3003		随時受付を行っていますので、ご希望の場合は事前に保育所へご連絡ください。
知恩保育園 ☎⑦7322 FAX⑤4832		随時受付を行っていますので、ご希望の場合は事前に保育園へご連絡ください。



子育て

木野交流館子育てサポート (ベビーマッサージ)

木野の未来を明るくする会 ☎1825

木野集会所(交流館)で子育て支援事業(ベビーマッサージ)を実施します。

とき 1月29日(木) 10時~12時

対象

※ 木野集会所(交流館) 木野小学校跡地

持参物

- バスタオル1枚
- 赤ちゃんの飲み物
- おむつや着替えなど

参加料

600円

定員 10組(申込順)

申し込み

2日前までに電話で木野の未来を明るくする会へ。

その他

○ 1時間前には赤ちゃんの

食事は済ませてください。
○ 予防接種後や体調が悪い場合はご遠慮ください。
○ プレママの参加も大歓迎です。ベビーマッサージの貸し出しを希望される方は申し込み時にお伝えください。



健康

地域交流ランチ会

「みんなであそぼう、健康の輪」

社会健康課 ☎2140

地域の皆で交流を深め、一緒に健康づくりに取り組むことを目的に、ランチ会を開催します。栄養バランスと減塩を考えながら料理

募集

全国トップレベルの試合
広島広域都市圏
ハンドボール
共同応援参加者

広島広域都市圏協議会事務局 ☎082・504・2017

広島広域都市圏内の住民交流を目的に、広島に拠点を置くハンドボールチーム「広島メイプルレッズ」と「ワクナガレオリック」を一緒に応援します。

○広島メイプルレッズ(北國銀行戦)

とき 2月11日(祝) 14時試合開始
ところ 広島市中区スポーツセンター

○ワクナガレオリック(豊田合戦)

とき 2月28日(出) 13時試合開始
ところ 広島市東区スポーツセンター
※ 両試合とも現地集合です。

の悩みの相談ができます。
とき 1月15日(木) 14時~16時
ところ 市役所
申し込み 2日前までに県西部保健所へ。

HIV(エイズ)抗体検査・
肝炎ウイルス検査

県西部保健所 ☎0829②1181 (内線2412)

HIV(エイズ)抗体検査は匿名で受けられます。秘密は厳守します。
とき 1月21日(水) 9時30分~11時30分
肝炎ウイルス検査 13時~14時30分

HIV抗体検査

肝炎ウイルス検査

※ 両検査とも無料で、予約が必要です。
ところ 県西部保健所
申し込み 2日前までに県西部保健所へ。



定員

各試合50人(申し込み多数は抽選)

申し込み 1月30日(金)(消印有効)までに、はがきまたはファクスに必要事項を記入し広島広域都市圏協議会へ。
必要事項
参加日、参加者全員(1グループ4人まで)の住所、氏名、年齢(学生は学年)、電話番号、ファクス番号またはEメールアドレス。
申し込み先
〒730-8586(住所不要)広島市企画調整課内
広島広域都市圏協議会
ファクス番号
082・504・2029

※ ホームページ「リーグら」からも申し込みできます。
<http://www.r-bura.com/>

広島広域都市圏協議会は、広島市を中心として、広島県と山口県にまたがる11市6町で構成し、圏域全体の発展を目指し、連携してさまざまな交流を行うことを目的とした協議会です。

福祉

障害者就労相談

広島西障がい者就業・生活支援センターもみじ ☎0829④4717

就労を希望する障害のある方の相談を受け付けます。予約制のため、事前に電話で申し込みください。

とき 1月8日(木) 10時~12時

申し込み

ところ 市役所
広島西障がい者就業・生活支援センターもみじへ。

受診者に対して後日、1人につき2,000円を助成します。
○昼食(弁当)が無料で提供されます。



◆調理師業務従事者届出について◆
 問い合わせ 県食品生活衛生課 ☎082-513-3106
 調理業務に従事している調理師は、調理師法により2年ごとに届出を行うことになっており、平成26年度は届出の年にあたり
対象 12月31日現在で、多人数に飲食物を調理して供与している施設、飲食店等で調理業務に従事している調理師
届出方法など 平成27年1月15日(木)までに提出してください。
 届出書は市社会健康課にも設置しています。

平成26年度
納期限
2月2日
 問い合わせ 市民税務課 ☎2127
 市民税(第4期分)
 国民健康保険料(第7期分)
 後期高齢者医療保険料(第7期分)
 介護保険料(第7期分)
 ご注意ください
 ○納めるとき、お届けしている納付書を使用してください。
 ○大竹市指定金融機関などに納めてください。

1月の交通事故統計情報
交通事故発生状況(11月末現在)
発生件数 83件(前年同期比7.8%減)
死者数 0人(前年同期比-%)
負傷者数 94人(前年同期比26.6%減)

1月の米軍による弾薬処理 総務課 ☎2119
 米海兵隊岩国基地は、焼却処理できない弾薬を同基地沖合3・5kmに位置する姫子島で爆破処理しています。天候によって実施しない場合もあります。曇りの日は音がよく響くことがあります。
 ※○は弾薬処理日。いずれも8時～17時

日	月	火	水	木	金	土
				1	2	3
4	5	6	7	8	9	10
11	12	13	14	15	16	17
18	19	20	21	22	23	24
25	26	27	28	29	30	31

募集
市民インドアソフトテニス大会
出場者
 ソフトテニス連盟(藤井携帯 ☎090-7379-8553・80600)
とき
 1月25日(日)
会場
 総合体育館
出場資格
 住・勤務・通学の小学生以上の方
参加料
 1チーム 1,500円
 (学生800円)
申し込み
 総合市民会館にある所定の申込書で1月15日(木)までにファクスしてください。



防火管理者資格講習会
消防署 ☎0119
 防火管理者としての必要な資格を取得するための講習会です。講習日数は2日間です。
とき
 2月19日(木)～20日(金)(新規講習)
会場
 廿日市市商工保健会館(交流プラザ)
対象
 消防法で定められている収容人員により、防火管理者を選任しなければならない防火対象物は次の施設です。
30人以上
 集会場、遊技場、料飲店、店舗、旅館、ホテル、病院、福祉施設など
50人以上
 共同住宅、学校、図書館、神社、仏閣、工場、事務所など
定員 120人
 ※ 受付期間内であっても定員に達し次第締め切るので、早めに申し込んでください。

お知らせ
アラカルト
公立保育所給食用食料品納入業者登録申請
福祉課 ☎2148
 公立保育所給食用食料品納入にあたって、名簿に登録された業者の方から食料品を購入します。登録されていない業者の方とは取引ができませんので、公立保育所へ食料品納入を希望される方は、必ず申請を行ってください。
受付期間
 1月5日(月)～30日(金)
対象
 次の①から⑥までの全ての要件を満たす方
 ①大竹市内に本店、工場または営業所および店舗などがある方
 ②食品に関する法令などを遵守している方
 ③引き続き2年以上の営業実績がある方
 ④工場、営業施設などの管理状況および食品衛生保持の状況が良好であり、必要に応じて食品衛生監視票および検便結果などを提出できる方
 ⑤仕入れまたは生産および製造加工能力が十分であり、指示した期日および時刻に指定した場所に納入できる配送能力を有するとともに、緊急事態に即応できる体制が整っている方
申し込み
 福祉課に備え付けの用紙に記入の上、直接福祉課へ。(郵送などは不可)
 ※ 申請書の内容について説明できる方が持参してください。



受講料
 6,170円(税込)
 ※ テキスト含みます。
申し込み
 消防本部に備え付けの所定用紙に必要事項を記入の上、1月19日(月)から1月30日(金)までに、直接またはファクスで広島県消防設備協会へ。
土地の重複地番の解消作業
広島法務局
 ☎082-2228-5741
 県内の土地には、明治以来、宅地や農耕地などの耕地と、山林や原野などの山地にそれぞれ1番から順に地番を付しています。その結果、同一大字の範囲内で地番が重複する状況を招いています。このことによるトラブルを解消するため、土地番の変更を実施します。なお、地番変更を実施し



帰化申請に関する取扱庁が変わります
広島法務局民事行政部戸籍課
 ☎082-2228-5773
広島法務局廿日市支局
 ☎0829③2164
 広島法務局廿日市支局で取り扱っていた市に住所を有する外国人の方の国籍関係事務のうち、日本国への帰化許可申請に関する事務は、平成27年1月1日(内)から広島法務局民事行政部戸籍課(広島合同庁舎3号館)で取り扱います。

た場合は、法務局から登記簿に記録されている所有者(共有の場合は、そのうちの1人)の住所あてに地番変更通知書が送付されます。
実施時期
 1月から
実施区域
 大竹町大竹、栗谷町大栗林、小栗林、谷和地区を実施
地番変更
 山地番に100000を加算(例34番→10034番)
償却資産の申告期限は2月2日(月)
市民税務課 ☎2129
 1月1日現在、市内において事業の用に供する償却資産を所有している法人および個人は、資産の多少、異動の有無にかかわらず、毎年、申告期限までに償却資産の申告が義務づけられています。償却資産申告書を市民税務課に提出してください。
対象となる償却資産とは
 土地および家屋以外の事業の用に供することができ、機械及び装置、船舶、車両

その他の国籍関係事務(日本国籍取得・日本国籍離脱の届出、国籍選択に関する相談)は、広島法務局廿日市支局で引き続き取り扱います。国籍関係事務に関する相談は予約制のため、事前に連絡してください。
家畜を飼育する方へ
家畜の飼養衛生管理基準の定期報告をお忘れなく
県西部畜産事務所
 ☎082-423-2441
 □蹄疫や高病原性鳥インフルエンザなどの家畜伝染病の発生予防対策などを推進するため、家畜を1頭(羽)以上飼育している方は、毎年2月1日時点の、飼育状況を、畜産事務所へ報告することが義務づけられています。
 定期報告の記入用紙は、県のホームページからダウンロードできます。詳しくは、県西部畜産事務所へお問い合わせください。
ホームページ
<http://www.pref.hiroshima.lg.jp>
 (飼養衛生管理基準で検索)

ひろしま環境の日
環境整備課 ☎2154
 広島県では、毎月第一土曜日を「ひろしま環境の日」と定め、「月に一度(土)」は「を合言葉に、毎月さまざまなテーマで環境保全への取り組みを啓発しています。
 1月のテーマは「買ってみようエコな買い物」です。い切れないものは買わず、必要な分だけ購入し、地球にも家計にもやさしいエコ活動をしてみませんか。



先どり 2月の情報ステーション



このページの情報は2月のものです。

市の人口(12月1日現在)

人口 28,294人
(男)13,727人 (女)14,567人
世帯数 12,858世帯

健康・子育て 問い合わせ 社会健康課 0992140	ふれあいサロン にこにこひろば	24日(火)	小方公民館	10:00~11:30	内容:体重測定、母乳相談、健康相談、栄養相談 持参品 母子健康手帳、バスタオル1枚(母乳相談はタオル2枚)
	乳児健康相談	25日(水)	市役所本庁	12:50~13:20 (受付時間)	対象:平成26年10月に生まれた乳児 持参品:母子健康手帳、アンケート、バスタオル1枚
	1歳6カ月児健康診査	18日(水)	市役所本庁	12:50~13:20 (受付時間)	対象:平成25年8月に生まれた幼児 持参品:母子健康手帳、アンケート
	3歳児健康診査	19日(木)	市役所本庁	12:50~13:20 (受付時間)	対象:平成23年7月16日から平成23年8月31日の間に生まれた幼児 持参品:母子健康手帳、アンケート、手拭きタオル、お茶
相談	司法書士相談 〔企画財政課〕 ☎092124	10日(火)	市役所本庁	13:00~16:00	相談員:司法書士 相談は予約が必要です。(1月14日(水)から受付開始)
	行政相談 〔企画財政課〕 ☎092124	10日(火)	市役所本庁	13:00~16:00	相談員:行政相談委員 相談は予約が必要です。(1月14日(水)から受付開始)
	心配ごと相談 〔社会福祉協議会〕 ☎092211	毎週 木曜日	サントピア大竹	13:00~16:00	相談員:民生委員、人権擁護委員ほか 生活上の悩みごと(内容により関係機関へ紹介)
	巡回児童相談 〔家庭児童相談室〕 ☎092151	第2 金曜日	サントピア大竹	10:00~16:00	相談員:県西部こども家庭センター専門員
	家庭児童相談室 〔福祉課〕 ☎092151	月曜日~ 金曜日	市役所本庁	9:00~16:00	相談員:家庭相談員・母子自立支援員 内容:子ども、母子に関する相談
	市消費生活センター ☎0973236	火・金曜日	市役所本庁	9:00~16:00	消費生活全般の相談や問い合わせ
	公庫移動相談会 ☎093105(予約制)	第2 木曜日	商工会議所	10:00~12:00	相談員:日本政策金融公庫職員 事業資金の相談
	障害者相談支援センター ☎0920167 FAX)095011	月曜日~ 金曜日	サントピア大竹	8:30~17:15	相談員:介護支援専門員・介護福祉士 携帯メールアドレス:sya-sou@docomo.ne.jp
	地域活動支援センターみらい ☎090223	月曜日~ 土曜日	医療法人社団 知仁会	9:00~17:00	精神の障害に関すること
	障害相談 〔福祉課〕 ☎092150 FAX)097185	月曜日~ 金曜日	市役所本庁	8:30~17:00	相談員:社会福祉士、介護福祉士 携帯メールアドレス: fukushi-soudan.otake.city@docomo.ne.jp
	市地域包括支援センター ☎0931165	月曜日~ 土曜日	サントピア大竹	8:30~17:15	介護保険の利用手続き・高齢者に関する相談など
	市政への相談 〔企画財政課〕 ☎092124	月曜日~ 金曜日	市役所本庁	9:00~16:00	市政に関する相談など
	こども相談 〔教育委員会〕 ☎0940021	月曜日~ 金曜日	こども相談室	8:30~17:15	電話や面接による青少年に関する相談(時間外を希望の方は事前に連絡を)
	女性の人権 ホットライン	月曜日~ 金曜日	0570-070-810	8:30~17:15	DV、セクハラなどの女性の人権についての相談
	子どもの人権110番	月曜日~ 金曜日	0120-007-110 (無料)	8:30~17:15	いじめ、虐待、子育てなど子どもの人権についての相談
住まいに関する相談 ☎0937175	月曜日~ 金曜日	大竹住いの リフォームセンター (商工会議所)	8:30~17:00	リフォームや新築など、住まいに関する相談に1級建築士が応じます。(祝日は除く。予約制)	
年金相談 〔広島西年金事務所〕	毎週 火曜日	商工会議所	10:00~15:30	厚生年金・健康保険などの相談・手続きなど	

2015年農林業センサスが実施されます

農林水産省では、平成27年2月1日現在で、「2015年農林業センサス」を実施します。この調査は、我が国の農林業・農山村地域の実態を明らかにする最も基本的な調査です。

平成27年1月中旬から調査員が農林業関係者の方を訪問して、調査票に農林業の経営状況などの記入をお願いします。

調査票に記入された事項は、統計以外の目的には使用されませんので、ご協力をお願いします。

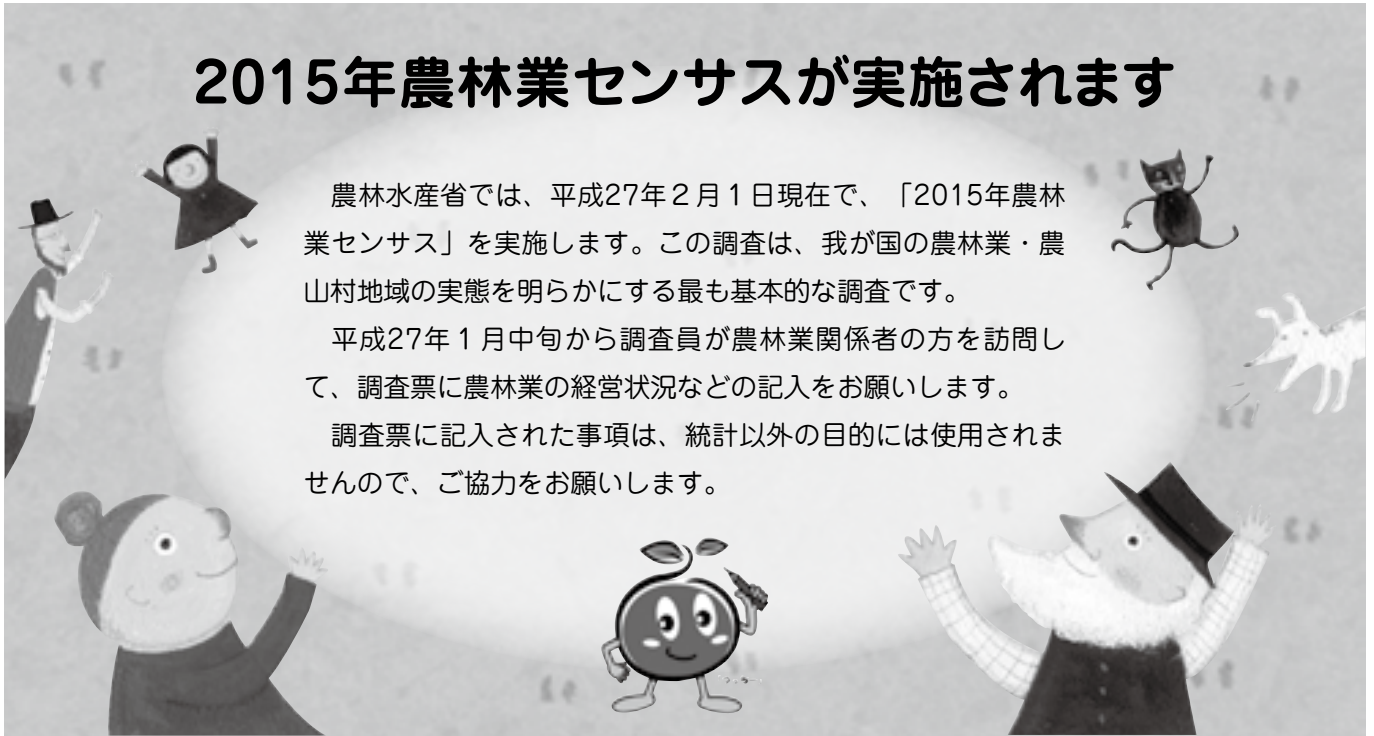

2号広告

ゆうみ デイセンター



転倒予防

閉じこもり防止

大竹市油見1丁目9-12 (☎54-0005)

2号広告

新築・リフォーム
TOMOKEN 太陽光発電システム施工販売

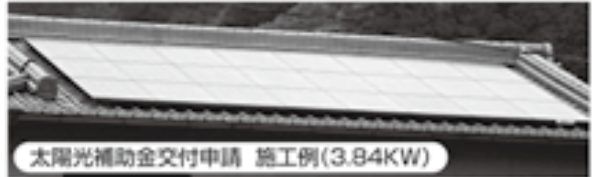

太陽光補助金交付申請 施工例(3.84KW)

株式会社 朋 建 TEL0827-53-1825

大竹市木野1丁目15-15 <http://www.tomoken.net>

責任施工・10年間保証・瑕疵保険登録事業者

1月～2月(月上旬)のお知らせ

休日診療



休日診療所	診療科:内科系・外科系 ところ:立戸2丁目1番16号 ☎②0330 診療時間:9時～12時 13時～17時	
在宅当番医	診療時間:9時～17時 診療時間内にご利用ください。原則として往診は行いません。変更の場合もあります。お問い合わせは社会健康課(☎②2140)へ。	
12日(祝)	有木耳鼻咽喉科医院	油見3 ☎③3874
18日(日)	古吉眼科医院	新町2 ☎②4707
2月8日(日)	耳鼻咽喉科村上クリニック	元町1 ☎②1133
岩国市在宅当番医	受付時間:9時～16時30分	
11日(日)	小幡眼科医院	岩国1 ☎④0245
12日(祝)	水島眼科	麻里布5 ☎②13401
18日(日)	やすおか皮膚科クリニック	山手2 ☎②91112
25日(日)	吉岡耳鼻咽喉科	南岩国1 ☎③24133
2月1日(日)	さとう眼科	室の木5 ☎③03100
8日(日)	いなだ泌尿器科クリニック	今津1 ☎②1976

休日水道修理

1日(木)	(有)プロ・コーポレーション	木野1 ☎③6131
2日(金)	奥田設備(株)	西栄2 ☎②80185
3日(土)	今五産業(有)	立戸2 ☎②2529
4日(日)	三菱化学エンジニアリング(株)	御幸町 ☎②4151
10日(土)	(有)成亜総合設	本町1 ☎②2501
11日(日)	(株)ゲイナンハウス	立戸3 ☎④1111
12日(祝)	大竹第一工業(株)	北栄 ☎③1201
17日(土)	(有)浜崎工業所	西栄3 ☎②3365
18日(日)	二階堂商事(有)	油見3 ☎②2043
24日(土)	(株)竹内	玖波6 ☎⑦8300
25日(日)	(有)プロ・コーポレーション	木野1 ☎③6131
31日(土)	奥田設備(株)	西栄2 ☎②80185
2月1日(日)	今五産業(有)	立戸2 ☎②2529
7日(土)	三菱化学エンジニアリング(株)	御幸町 ☎②4151
8日(日)	(有)成亜総合設備	本町1 ☎②2501

※個人給水管の修理には修理費が掛かります。

はじめて



兄弟仲良くな。

やすおか りゅうせい
安岡 琉聖くん(左)

はるひ
春陽くん(右)

子どもの写真の裏に、住所、名前(ふりがな)、性別、生年月日、保護者の名前、電話番号と簡単なコメントを添えて、企画財政課「はじめて」係へお送りください。2月号掲載は、1月14日必着。(個人情報の利用目的:広報紙への掲載、応募者との連絡のために利用します。なお、広報紙はPDF形式でホームページにも掲載しています。)応募が多い場合は次号になる場合があります。

“おおたけ”PRキャラクターコンテスト

問い合わせ 企画財政課 ☎2125

全国から応募があった43作品(市のキャラクター含む)のうち一次審査を通過した10作品から、皆さんの投票で順位を決定。コイ・こいフェスティバル・イン・おおたけの会場で結果を発表しました。

最優秀作品「コイちゃん」は、大竹市の情報をより印象強く発信するために活用していきます。

結果発表
(投票総数4,341票)

これからよお〜

あしがん!!



3位
おたけちゃん(442票獲得)



2位
たけびい(690票獲得)



1位
コイちゃん
(730票獲得)

「広報おおたけ」の音訳版(CD)、点訳版があります。
必要な方は社会福祉協議会(☎2211)まで。

防災行政無線テレホンサービス
☎0120-590-131 ※通話料無料