

新しい年
 新しい「いのち」の鼓動。



子育て支援センターどんぐりHOUSEに通
 ってくる加藤彩加さん(30歳油見)と芽依
 ちゃん(2歳)親子。彩加さんのおなかには、
 新しい命が宿っています。予定日の3月に赤
 ちゃんと会える日が楽しみです。
 今年はいい年になりますように。

編集発行 大竹市総務部企画財政課
 〒739-0692 広島県大竹市小方1-11-1

☎0827-59-2111(代) ☎0827-57-7130
 HP <http://www.city.otake.hiroshima.jp/>

印刷/株式会社
 スピリッツ

はじめて



お姉ちゃんお兄ちゃんに囲まれる稜希くん。
 仲良く遊ぼうね。

むらなか 村中
 いつき 稜希 くん



元氣いっぱい
 優しい女の子に育ちますように。

もりかわ 守川
 りお 莉央 ちゃん



好奇心旺盛な由菜ちゃん。
 明るく優しい子に育ってね。

ひらやま 平山
 ゆな 由菜 ちゃん



「はじめて」コーナーに掲載するお子さんの写真を募集しています。スマートフォン・パソコンからお手軽に応募できます。詳しくは市ホームページをご覧ください。(トップページ→募集を探す→広報おおたけ「はじめて」にお子さんの写真を掲載しませんか) ※応募が多い場合には、掲載時期が次号以降になる場合があります。

令和3年4月1日採用予定
市職員募集
 障害のある人を対象とした一般事務職、土木技術職

問い合わせ 総務課 ☎592122

募集職種
 ○一般事務職②(障害のある人を対象とした一般事務職)
 ○土木技術職
 第1次試験
 とき
 1月24日(日) 9時30分
 ところ 市役所
 持参による申し込み
 1月12日(火)まで(土・日・祝日を除く) 8時30分~17時15分
 郵送による申し込み
 1月12日(火)までの消印のあるものに限り受け付けます。申込書を折らずに封筒に入れ、封筒の表に『受験申込』と赤色で明記し、総務課に郵送してください。
 なお、1月9日(土)以後に投かんする場合は、速達にしてください。
 提出先
 〒739-0692
 大竹市小方1-11-1
 大竹市総務部総務課職員秘書係

職種別の定員・対象・試験内容

職種	定員	対象	第1次試験の試験内容
一般事務職②	若干名	昭和60年4月2日以降に生まれた人(令和3年4月1日の年齢で35歳までの人)で、次の手帳などの交付を受けている人 ・身体障害者手帳・療育手帳または児童相談所、知的障害者更生相談所、精神保健福祉センター、精神保健指定医もしくは障害者職業センターによる判定書・精神障害者保健福祉手帳の交付を受けている人	○教養試験(択一式)【120分】 出題分野 時事、社会・人文、自然に関する一般知識、文章理解、判断推理、数的推理、資料解釈 ○職場適応性検査【20分】
土木技術職	若干名	平成2年4月2日以降に生まれた人(令和3年4月1日の年齢で30歳までの人)	○専門試験(択一式)【120分】 出題分野 数学・物理、応用力学、水理学、土質工学、測量、土木計画(都市計画を含む)、材料・施工 ○職場適応性検査【20分】

詳しくは市ホームページまたは受験案内をご覧ください。

3月1日から
 障害者の法定雇用率が
 引き上げになります—

問い合わせ
 ハローワーク大竹 ☎52-8609

	現行	変更後
法定雇用率	2.2%	2.3%
対象事業主(従業員数)	45.5人	43.5人

障害に関係なく、希望や能力に応じて、誰もが職業を通じて社会参加のできる「共生社会」の実現の理念の下、全ての事業主には、法定雇用率以上の割合で障害者を雇用する義務があります。
 この法定雇用率と対象事業主の範囲が3月1日から次のように変更になります。

書の寄贈

一書会（正木しな代）さんから正木嗣鵬さんの書「邁進」が寄贈されました。

書は総合市民会館2階大ホール前ロビーに設置しています。

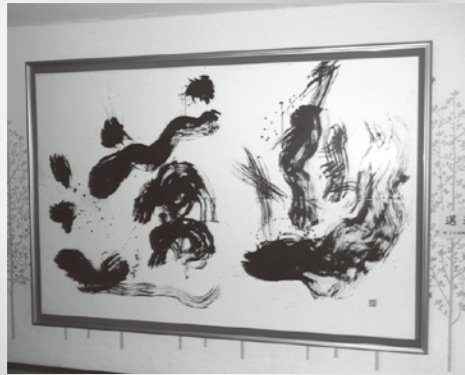

社会福祉関係功労者等 県知事表彰

社会福祉事業奉仕団体
ボランティア「絆」
ボランティア「ひばりの会」

長年にわたり、地域福祉の推進のため、率先して活動を行った功績

12月1日、市役所で県知事表彰の伝達式が行われ「ひばりの会」の代表者に表彰状が贈られました。ボランティア「絆」の代表の方には、10月29日に県の表彰式で表彰状が贈られました。



スポーツ推進委員功労者を表彰

長年にわたりスポーツ推進委員として地域スポーツの普及振興に尽力した功績をたたえました。

文部科学大臣表彰

上村 幸江さん（67歳 西栄3）

公益社団法人
全国スポーツ推進委員連合会長表彰

正重 恵子さん（76歳 南栄3）

広島県スポーツ推進委員協議会会長表彰

守永 正行さん（54歳 玖波7）



左から正重さん、上村さん、守永さん

市政功労者を表彰

12月10日、市政の発展に尽力された次の方に市政功労章を贈り功績をたたえました。

廣兼 勝清さん（78歳 松ヶ原町）

農業委員会委員として21年務め、市政の発展に貢献

山本 和彦さん（79歳 玖波4）

固定資産評価審査委員会委員として15年務め、市政の発展に貢献



前列左から
2人目 山本さん、
3人目 廣兼さん

「青少年の非行・被害防止」「社会を明るくする運動」 作文・ポスター・標語コンテスト表彰

問い合わせ
青少年非行防止実行委員会（生涯学習課内）
☎28-5680

11月24日に、コンテストの表彰式が行われ、児童・生徒の皆さんに表彰状が手渡されました。

作文の部 大竹市長賞
玖波中学校 3年
橋本 萌さん

「人を傷つけないために」

ポスターの部 大竹警察署長賞
大竹中学校 2年
岡川 駆くん

「一度やったら戻れない 薬物乱用防止」

標語の部 大竹市教育委員会賞

小学校中学年の部
小方小学校 3年
元永 麻尋さん

「やめてくれ、その一言がSOS」

小学校高学年の部
大竹小学校 5年
山本 健瑠くん

「ケンカよりやさしいあなたがかっこいい」

中学生の部

小方中学校 3年
伊藤 芹奈さん

「あいさつは心をつなぐ贈りもの」



右から橋本さん、岡川くん、元永さん、山本くん、伊藤さん

広島広域都市圏 ふるさとの魅力発見ツアー

問い合わせ

広交観光株式会社 ☎082-238-4930

広島県、山口県の24市町で構成されている広島広域都市圏。その魅力を伝えるため、2月にツアーを開催します。

安芸灘とびしま海道と
熊野筆

集合・解散の場所
広島駅新幹線口

参加料 6500円（交通費、
昼食代込み）

定員 20人（申込順）

※最少催行人数15人

申し込み
1月15日（金）から広交観光株
式会社（9時30分～18時）へ。

その他
・バスガイドは乗車しません。
（添乗員は同行します）
・大型バスを定員の2分の1程度で利用します。
・旅行業における新型コロナウイルス対応ガイドライン、各業種別ガイドラインに基づきツアーを設定しています。
・新型コロナウイルス感染症の状況により中止する場合があります。

工事のため
こいこいバスの
運行ルートが
変わります！
問い合わせ
自治振興課 ☎592142
市道工事に伴う国道2号への迂回運行のため、次のバス停には停車しません。注意してください。
○黒川会館（玖波駅行き・大竹駅行き）
○おがたピア（玖波駅行き）
※臨時バス停を国道2号の迂回路に設けます。
期間 1月18日（月）～30日（土）
運行時刻
変更はありません。
※迂回路の運行に伴い、遅れが生じる場合も想定されます。



広報おおたけ①

CONTENTS

2021 JAN. No.1242



“おたけ”PRキャラクター コイちゃん

- 02 市政功労者表彰/スポーツ推進委員功労者表彰/こいこいバスルート変更
- 03 社会福祉関係功労者等県知事表彰/書の寄贈/ふるさとの魅力発見ツアー/作文・ポスター・標語コンテスト表彰
- 04 市長・議長 新年のごあいさつ
- 06 税申告の季節
早めの準備で、スムーズな申告。
- 08 パソコン・スマホでの申告にご協力を/障害者控除・医療費控除
- 09 国民健康保険・後期高齢者医療保険の医療費通知/固定資産税関係の申告期限

新型コロナウイルス感染症拡大防止のため、掲載している催しなどは中止、または延期になる場合があります

- 10 GO!がん検診
- 11 がん検診受診者インタビュー
- 12 今年度の健(検)診はお済みですか？
- 13 節目歯科健診/がん情報コーナー/献血会場変更/保健師・看護師・准看護師募集
- 14 国保通信 新型コロナウイルス感染症と歯科治療
- 16 子どもたちが新型コロナウイルスに感染したときの学校の対応/学校選択の結果
- 17 就学援助制度/中学校で使う教科書を採択/総合体育館・晴海臨海公園・さかえ公園の年間予約
- 18 消費者シリーズ/漬物製造販売には営業許可が必要
- 19 キャッシュレス推進事業/キャッシュレス決済講座
- 20 おおたけ・ごみ事情/ファミリーサポートセンター事業協力会員養成講座
- 21 消防出初め式/成人のつどい延期/年金のはなし
- 22 としょかんだより
- 23 情報ステーション
- 28 カメラスケッチ
- 30 2月の先取り情報ステーション
- 31 ボートレース宮島カレンダー/休日診療/休日水道修理・使用開始
- 32 はじめまして/市職員募集/障害者の法定雇用率引き上げ

厳しい時代でも 前を向いて皆で力を合わせて

大竹市長 入山 欣郎

明けましておめでとうございます。

皆様には、輝かしい希望に満ちた新春を健やかに
お迎えのことと、お慶び申し上げます。

はじめに、コロナ禍の中、医療従事者の皆様、
介護従事者の皆様をはじめ最前線でご尽力されて
いる皆様に対しまして、心より敬意と感謝の意を
表します。

日本を、世界を変えてしまったこの新型コロナ
ウイルス感染症との闘いはまだまだ時間がかかり
そうです。

歴史を見ますと、天然痘やコレラをはじめ、い
つの時代も人類は疫病との闘いに何度も、打ち克
つてきました。そして、その都度、社会は大きな
変革を遂げています。

現在、新しい生活様式といわれるように日常の
在り方が変わろうとしています。同時に社会経済
のオンライン化やデジタル化が進んでいます。そ
の反面、対面機会の減少や人間関係の希薄化により、
人と人とのつながり、絆の大切さが改めて注目され
ています。一人一人が自身の成すべきことを理解し、
考えて行動することが求められています。

感染対策を徹底しながらも、近所同士の声掛け
や見回りなど地域でのつながりを深め、お互いに
助け合う相互扶助の気持ちを大切に、皆でこの困
難を乗り越えて参りましょう。行政としても、し
っかりとサポートをしていきたいと考えています。

また、まちの整備にも引き続き取り組んで参り
ます。改築した大竹会館はまもなく新しいスター
トを切ります。利便性も良くなり、たくさんの方
にご利用いただけることを願っています。長年の
宿題であった大竹駅周辺整備事業もいよいよ工事
が始まりました。大竹のまちは確実に良い方向に
変わってきています。

厳しい時代でもしっかりと前を向いて、市民の
皆様、大竹のまちに関わる皆様が笑顔で、幸せを
感じながら安心して暮らせるまちとなるよう、一
歩ずつ着実にまちづくりを進めて参ります。

どうぞ引き続きましてのお力添えをお願いいた
します。

本年が皆様にとって平穏で幸多き一年となりま
すよう、お祈り申し上げます、新年のごあいさつと
いたします。

動画配信やSNSも活用し

「開かれた議会」をめざします

大竹市議会議長 細川 雅子

明けましておめでとうございます。

皆様には、輝かしい希望に満ちた令和3年の新
春をお迎えのことと心よりお慶び申し上げます。

昨年は新型コロナウイルス感染症に始まり感染
対策を講じながら過ごした一年でした。新型コロナ
ウイルス感染症対策に従事される医療・福祉関
係者の皆様、教育現場、配達を担う物流事業者、
スーパーやドラッグストアなどの販売員の皆様を
はじめ、私たちの生活を支えてくださる多くの方々
におかれましては、緊張を強いられる日々が今も
なお続いていることと思います。また、市民の皆
様も、急な生活様式の変化への対応に苦慮されて
いることと思います。

市議会としては、市民の皆様により寄り添いながら、
国や市が出す緊急施策を効果的に、スピード感を
もって対応・実行できるよう努めてまいりました。

終息の兆しがまだ見えない新型コロナウイルス
との闘いですが、新たな生活様式を前向きに受
け止めてまいりたいと思います。

昨年は、このような中、感染対策を講じながら、

議会報告会を開催することができました。地区ごと
のテーマの選定から地域の皆様に「ご意見をいただき、
それぞれに地域で活発な意見交換ができたことは、
ひとえに地区自治会役員の皆様のおかげと感謝して
おります。皆様から頂いたご意見は、各常任委員会
での調査活動につながっております。解決には時
間がかかると思いますが、一歩ずつ前進してまい
ります。

今年も、昨年行けなかった地区での開催を予定
しています。引き続きご協力をお願いいたします。

また、昨年は、常任委員会中継のYouTube配信
のほか、議会のFacebookを始めました。いずれも
「市民に開かれた議会」をめざし、議会だよりやホ
ームページでお知らせすることが難しい、細かな
議会活動を紹介するものです。是非ご覧いただき、
ご意見をお寄せいただければ幸いです。

結びに、新型コロナウイルス感染症の終息を願
い、この一年が皆様の笑顔あふれた幸多い年とな
りますことをお祈りいたしまして、新年のご挨拶
といたします。

謹賀新年

令和3年
平成33年 昭和96年
大正110年 明治154年
西暦2021年

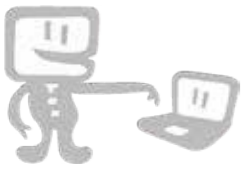

申告の必要があるかどうか迷ったら

フローチャートは一般的な例であり、個々の状況により異なる場合があります。参考としてお使いください。ここでいう所得とは、収入から経費を差し引いた利益のことです。

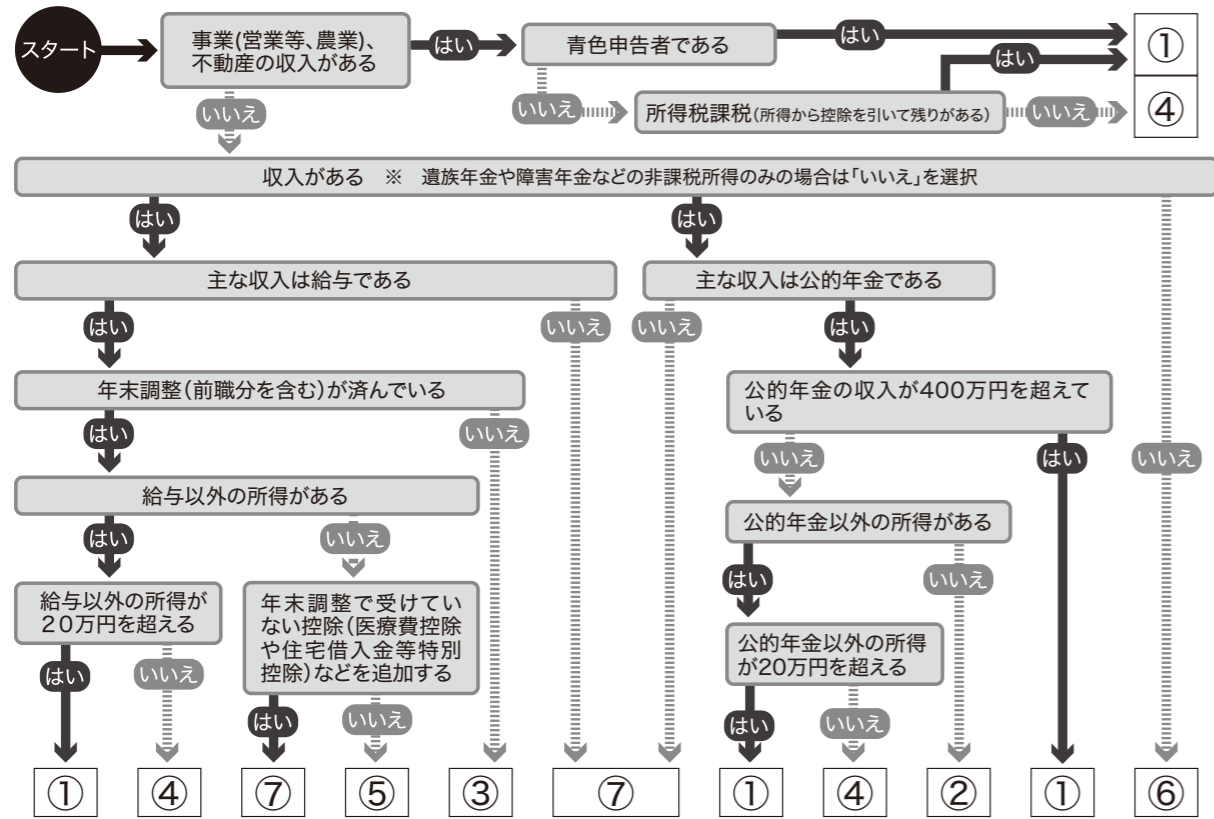

- ① 確定申告が必要です。
- ② 確定申告の必要はありません。ただし、所得税が源泉徴収されている方は確定申告することにより所得税が還付となる場合があります。また、市県民税の申告で控除を追加することにより、次年度の市県民税が減額となる場合があります。
- ③ 確定申告が必要となる場合があります。
※申告することで所得税が精算され、その結果により納付または還付が決定します。
- ④ 市県民税の申告が必要な場合があります。
- ⑤ 申告不要です。
- ⑥ 申告の必要はありませんが、申告をしないと所得課税証明書の発行ができません。
- ⑦ 確定申告または市県民税の申告が必要です。



申告をしないと

○ 申告をしないと受けられない所得控除などがあります。

【例】医療費控除など

○ 同一世帯に国民健康保険や後期高齢者医療制度の加入者がいる場合、保険料の軽減などが受けられない場合があります。

○ 児童扶養手当の決定が正しくできない場合があります。

○ 国民年金保険料の免除申請ができない場合があります。

○ 所得課税証明書(所得などを証明するもの)の発行ができない場合があります。

○ 高額療養費を事業の区分で受け取ることができない場合があります。

市の会場でも確定申告できます

期間中は、市の申告会場で確定申告ができます。

申告日程・会場などを市広報2月号・市ホームページに掲載します。

※申告内容によっては、市内では、確定申告を受け付けできないものがあります。その場合は、税務署で申告してください。

【例】青色申告、住宅借入金等特別控除の初めての申告、分離課税所得の申告

など

申告受付期間

2月16日(火)

3月15日(月)



早めの準備で、スムーズな申告。

問い合わせ 市民税務課 ☎5921228

2月16日(火)から令和2年中の収入について市県民税の申告と所得税の確定申告の受け付けが始まります。令和3年1月1日現在、市内在住で、申告が必要な方は、期間中に申告をしてください。所得税の確定申告をすれば、市県民税の申告は不要です。

申告が必要な方

- 事業所得や不動産所得などがある。
- 勤務先から、大竹市へ給与支払報告書の提出がない。
- ※勤務先で年末調整が済んでいない方や、複数の仕事をしている方は、確定申告が必要な場合があります。

- 土地、建物などを売却した。
- 生命保険の満期返戻金(一時金)や個人年金を受け取った。

※非課税年金(遺族年金や障害年金など)は源泉徴収票が発行されません。非課税年金から天引きされている保険料を、控除に加え

申告が不要な方

- 年間収入が公的年金収入(400万円以下)のみで、「公的年金等の源泉徴収票」に記載されている控除(社会保険料控除や配偶者控除、扶養控除など)以外の各種控除(医療費控除など)を追加する必要がない。

申告に必要なもの

- 市県民税申告や確定申告は、税額を決める重要な手続きです。申告の結果によっては、所得税を納付、または還付となる場合があります。
- 申告書類や確定申告の案内が届いた方は、その書類(1月下旬に発送する予定)
- 給与や公的年金などの源泉徴収票
- 生命保険の満期返戻金(一時金)や個人年金などを受け取られた方は、令和2年中に支払われた額の支払証明書(経費などの記載があるもの)など
- 医療費控除を申告する方は、「医療費控除の明細書」または「セルフメディケーション税制の明細書」など
- 事業所得や不動産所得がある方は、収支内訳書(収入・支出に関する帳簿や領収書を整理し、準備してください)
- 生命保険料や地震保険料の控除

証明書

○ 健康保険料などの社会保険料の納付確認書、領収書など

※大竹市に支払った国民健康保険料、介護保険料、後期高齢者医療保険料の納付確認書(いずれも年金からの天引き分を除くもの)の記載があるものは、1月下旬に送付予定。

非課税年金から保険料が天引きされており、申告する方は、市民税務課に問い合わせてください。

○ 国民年金保険料の控除証明書など

○ 配偶者や扶養親族を控除対象とする方は、対象者の収入金額が分かるもの

○ 申告者のマイナンバーカードが、マイナンバー通知カードなどの番号確認書類と運転免許証などの身元確認が可能なもの(申告書に控除対象の扶養親族などのマイナンバーを記入。確認書類は不要)

※マイナンバー通知カードは、記載された氏名、住所などが住民票に記載されている内容と一致している場合に限り利用することができません。一致しない場合は、マイナンバー記載のある住民票を準備してください。

○ 申告者名義の口座番号が分かるもの(所得税が還付となる場合は必要)

○ 印鑑

など



廿日市税務署からのお願い 新型コロナウイルス感染症リスク軽減のため パソコン・スマホでの申告にご協力を

問い合わせ
廿日市税務署 ☎0829321217

例年、確定申告会場は、大変混み合います。新型コロナウイルス感染症リスク軽減のため、確定申告書は国税庁ホームページの「確定申告書等作成コーナー」を利用して、自宅などでの作成、提出にご協力をお願いします。
申告会場へ来場される方へ
入場整理券が必要です。

令和2年分確定申告では、申告会場設置期間中の混雑を緩和する観点から公的年金を受給されている方など一部の方に対し、個別に会場設置期間前の来署の案内を送付します。税務署からの案内文書を受け取られた方は、記載してある期間に来署していただくようお願いいたします。
来場される際のお願
来場の際は、マスクを着用していただき、入場時にアルコール消毒液を利用していただくようお願いいたします。
入場の際に検温を実施します。37.5度以上の発熱が認められる場合などは、入場をお断りさせていただきます。
ご理解とご協力をお願いします。

確定申告で利用できますー 国民健康保険 後期高齢者医療保険の

医療費通知

問い合わせ
保健医療課 ☎5921141
市民税務課 ☎592128
廿日市税務署 ☎0829321217

国民健康保険と後期高齢者医療保険の被保険者の皆さんに、医療費通知を送付しています。ご自身の治療などにかかった医療費を確認し、健康の大切さや今後の健康管理と医療費適正化に役立てていただくためのものです。

国民健康保険の医療費通知は、奇数月に、11月と12月受診分の医療費通知は3月下旬に市から送付します。

また、後期高齢者医療保険の医療費通知は、広島県後期高齢者医療広域連合から1年に2回（1月～10月受診分は1月下旬に、11月と12月受診分は3月下旬に）送付されます。

医療費通知を添付すれば、医療費控除の明細書の記入を一部省略することができます。ただし、11月と12月受診分の医療費通知は、送付が確定申告の時期に合いません。そのため11月と12月受診分の領収書に記載された金額をもとに、医療費控

除の明細書を作成し、添付して申告する必要がありますので注意してください。
明細書の作成を
領収書添付・提示だけでは受け付けできませんー
令和2年分の所得税確定申告・令和3年度分の市県民税申告から、医療費控除の明細書の添付が必ず必要となりますので注意してください。（今年から「領収書添付・提示のみ」では申告を受け付けすることができなくなりました）
医療費の領収書は自宅で5年間保存する必要があります。
※医療費通知では、広島県外の医療機関を受診すると、医療機関名などが「〇〇県」という表示になることもあります。その場合は、医療費控除の明細書に補記する必要があります。不明な点があれば税務署などにお尋ねください。



申告会場のお知らせ(廿日市税務署管轄)

受付時間(土・日曜日、祝日を除く)	受付会場
2月16日(火) 3月15日(月)	【廿日市税務署】 廿日市市新宮1丁目15番40号 【「NTTクレドホール」基町クレド・パセーラ11階】 (広島市中区基町6番78号 広島県庁前)

障害者控除 医療費控除 (おむつ代)

問い合わせ
地域介護課 ☎59-2144

障害者控除
障害者手帳をお持ちでなくても、次の方は障害者控除に必要な認定書を交付できる場合があります。
対象
市内在住の65歳以上の方で、身体の障害または認知症の状態が一定の基準に該当すると福祉事務所長が認定した方
医療費控除(おむつ代)
おむつを使用している方で、次の方は、医師のおむつ使用証明がなくても、おむつ代の医療費控除に必要な確認書を交付できる場合があります。

要介護認定を受けており、一定の基準に該当する方で、おむつ代を昨年引き続き医療費控除として申告する方
申請
いずれの申請も地域介護課へ。
認定書または確認書の交付を受けようとする方および申請者の印鑑を持参してください。

新型コロナウイルス感染症の影響に伴う 固定資産税の軽減の申告期限は 2月1日(月)ですー

問い合わせ
市民税務課 ☎59-2129

新型コロナウイルス感染症の拡大防止に起因して、売上高が一定以上減少した中小事業者などが所有する償却資産と事業用家屋の固定資産税と、事業用家屋の都市計画税の負担を軽減します。
令和2年2月から10月までの売上高の減少率に応じて、固定資産税は償却資産と事業用家屋に対して、都市計画税は事業用家屋に対して、課税標準を2分の1または半額とします。これは、令和3年

固定資産税 償却資産の 申告期限は 2月1日(月)ですー

問い合わせ
市民税務課 ☎59-2129



度課税の1年分に限る特例措置となります。
申請(申告)方法・用紙など詳しくは市ホームページをご覧ください。

1月1日現在で、市内に事業の用に供する償却資産を所有する法人・個人は、資産の多少、異動の有無に関わらず、毎年、期限までに償却資産の申告が義務づけられています。
償却資産申告書を市民税務課に提出してください。
対象となる償却資産

土地・家屋以外の事業の用に供することができる資産。構築物、機械・装置、船舶、車両および運搬具、工具・器具・備品など。
なお、自動車税、軽自動車税の対象となる車両などは申告対象となりません。



がん検診について、詳しくは6月に柿色の封筒で送付した「健診・がん検診のしおり」をご覧ください。市ホームページにも掲載しています。

集団健診・検診の日程は次のページをご覧ください

- ◎ がん検診の結果が要精密検査※となったときはどう思いましたか？
- ◎ 要精密検査の通知をみて不安がよぎりました。自己触診をしてみると
- ◎ 市のがん検診を受けたきっかけは？
- ◎ 毎年主人と集団健診を受けており、乳がん検診も定期的に受診していただきました。
- ◎ 検診を受けるまでにご自身で健康に気を付けていたことはありましたか？
- ◎ 健康講座に参加するなどしていました。健診も受けていました。

市は、国が推奨している5つのがん検診（胃・肺・大腸・子宮頸・乳）を実施しています。
今回は、実際に市のがん検診で乳がんを早期に見出し、治療された方に話を伺いました。
(Aさん 60歳代 女性)

Interview

若い人は、
がん検診は怖いと思っているかもしれません。
でも、自分が健康であるために、
受診することを願っています。

吾輩から新年のメッセージである。 大竹市民よ がん検診を受けたまえ！



広島県がん検診啓発大使
デーモン閣下さん

問い合わせ
保健医療課 ☎59-2153

確かに左胸にしこりがあるのが分かりました。受診する病院を迷いましたが、家族に相談して病院を決め、すぐに受診しました。
※精密検査は保険診療です。

◎ 精密検査を実際に受けてどうでしたか？

◎ マンモグラフィ検査・エコー検査の結果、両胸にがんが見つかり両胸の組織検査をしました。家族と一緒に説明を受け、ステージIということで温存手術後に、抗がん剤治療をしました。

◎ がん検診を受診していない方に一言お願いします。

◎ 乳がん・子宮頸がんの検診は怖いと、特に若い方は思っていると思います。それでも自分自身が健康であるために、進んで受診することを願っています。

このほか、治療中の話も聞かせてくれました。同じように乳がんを経験した友人や、ご主人・お孫さんら家族に支えられたとのことでした。「検診受診により、がんの早期発見につながります、やはり検診は受けたほうが良いですね」とあらためて思ったと話してくれました。

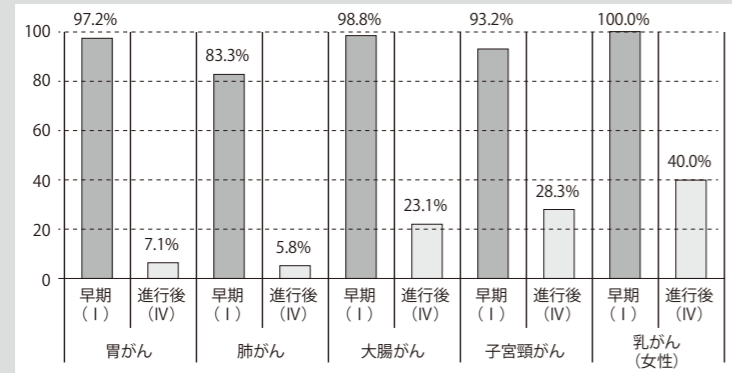

(参考：公益財団法人がん研究振興財団「がんの統計'19」)

全国がんセンター協議会加盟施設におけるがんの進行度による5年相対生存率 (2009年〜2011年診断例)

早期発見・早期治療のために：
症状が出てから受診した場合、すでに進行していることがありますが、しかし、がん検診は症状のない方を対象にしているため、早期にがんを発見できます。表のとおり、早期に発見するほど5年生存率は高くなります。

がん検診は、がんを早期発見し、適切な治療を行うことで死亡を減らすことを目的に行われます。
広島県では、平成30年には総死亡者数の約3割(年間8346人)ががんで亡くなっています。一方で、診断と治療の進歩により一部のがんでは早期発見・早期治療が可能となり、治るようになってきました。

GO!がん検診

早期発見・早期治療で
5年生存率は
高くなるのだ！



満年齢	生年月日
40歳	昭和55年4月2日～ 昭和56年4月1日生まれの人
50歳	昭和45年4月2日～ 昭和46年4月1日生まれの人
60歳	昭和35年4月2日～ 昭和36年4月1日生まれの人
70歳	昭和25年4月2日～ 昭和26年4月1日生まれの人

受診できる医療機関（大竹市内）

医療機関名	ところ	申し込み
荒田歯科クリニック	西栄1丁目8-19	52-6480
伊東歯科医院	新町1丁目12-13	52-4756
角田歯科医院	本町2丁目9-9	53-0648
川口歯科医院	玖波1丁目5-2	57-7350
神波歯科医院	新町1丁目11-17	52-3240
きらら歯科医院	西栄3丁目17-7	54-1182
これなが歯科医院	晴海1丁目6-10-2階	57-0118
谷口歯科クリニック	小方1丁目13-32	57-7456
坪井歯科クリニック	油見2丁目6-7	52-1181
長岡歯科医院	黒川1丁目8-27	57-6430
広中歯科医院	新町1丁目2-11	53-0888
藤井歯科医院	油見3丁目4-3	53-2206
みどり橋歯科医院	立戸1丁目3-10	52-8110
バウムクーヘン 歯科クリニック	西栄1丁目13-3	28-4186

節目年齢の市民を対象に、ワンコインで受けられる歯科健診を行っています。
歯周病は、糖尿病や心疾患、認知症など、さまざまな病気や症状を引き起こす原因となっています。定期的に健診を受けて歯周病を予防しましょう。
まだ受診していない方は、ぜひこの機会に受診をおすすめします。
健診期間 2月27日(土)まで
対象 令和2年度中に満40歳、満50歳、満60歳、満70歳になる市民の方(対象者には6月初めに柿色の封筒)

満年齢
40歳・50歳
60歳・70歳

ワンコイン 受診期限迫る！「2月27日(土)」 節目歯科健診

問い合わせ
保健医療課
☎59-2153

筒で受診券を送付しています。紛失の場合は、保健医療課へ連絡してください。
健診費用 500円
※生活保護世帯、令和元年度市民税非課税世帯の方は無料です。該当する方は事前に保健医療課で免除の手続きをしてください。
申し込み 直接、受診を希望する医療機関へ。
※廿日市市・佐伯区の一部医療機関でも受診は可能です。事前に保健医療課へお問い合わせください。



健康増進キャラクター
ゾウのしんちゃん

2月の集団健(検)診は、
5つの受診が一度にできるゾウ！
申し込み待ってるゾウ！



QRコードからも
申し込みできます。

健診(検診)
専用電話

59-2155

8時30分～17時
(土・日曜日、祝日を除く)

詳しくは6月上旬に柿色の封筒でご案内した「健診・がん検診のしおり」をご覧ください。

令和2年度最後の集団健診を実施します。健(検)診は毎年受けることで異常が小さいうちに見つけることができます。
まだ受診していない方は、この機会にぜひご利用ください。
申し込み
個別医療機関、または、集団健診で受診ができます。集団健診の申し込みは電話で受け付けています。

問い合わせ
保健医療課 ☎59-2153

まだ間に合います！
今年度の健(検)診はお済みですか？

乳幼児健診 急募 保健師 看護師 准看護師

○業務：看護師・准看護師
診療の補助・計測など

保健師
相談業務・計測などの補助

○給与：看護師・准看護師業務
4,080円/回
保健師業務
5,100円/回

○勤務：月1～3回程度
12時15分～健診終了まで

詳しくは随時、保健医療課へお問い合わせください。
問い合わせ 保健医療課 ☎59-2140



がんに関する本や相談機関などの冊子やパンフレットも充実。

図書館に 「がん情報コーナー」

問い合わせ
図書館 ☎525338

献血会場が 変わりました！

問い合わせ 保健医療課 ☎59-2140

1月24日(日) 午前 10時～12時30分
午後 13時45分～16時

ゆめタウン大竹(東側出入口付近駐車場)

おたけかき水産まつりの延期に伴い、移動献血の会場を変更します。

健(検)診 項目	対象 年齢	自己負担額※4	
		大竹市国民健康保険・ 後期高齢者医療保険の方	その他の 健康保険の方
特定(一般)健診 ※1	40歳 以上	無 料	
大腸がん検診			無 料
胃がん検診			1,100円
肺がん結核検診			300円
肝炎ウイルス検診 ※2			1,700円
乳がん検診 ※3			1,700円
子宮頸がん検診 ※3	20歳 以上		900円

※1 特定(一般)健診：その他の健康保険の方は、市が実施している特定健診/一般健診を受診できない場合があります。社会保険の方は、保険者の発行する受診券が必要です。受診の可否については、ご加入の健康保険組合などに確認してください。
※2 肝炎ウイルス検診：過去に受診したことがある方は受診できません。
※3 乳がん・子宮頸がん：昨年度受診した方は受診できません。
※4 自己負担額：令和元年度市民税非課税世帯の方・生活保護受給者は全て無料です。事前に保健医療課へ申請が必要です。

集団健診 日程表 《会場》総合市民会館
《受付時間》8時～10時※

と き	申し込み締め切り
2月18日(木)※	1月22日(金)
2月19日(金)	

※受付時間は30分ごとに区切ってご案内しますので、指定時間にご来場ください。
※2月18日(木)は、午後も受け付けをします。
《受付時間(午後)》13時～14時

がん検診
今年度のラストチャンスである！
今すぐ申し込むのだ。



広島県がん検診啓発特使
デーモン閣下さん

新型コロナウイルスの新規感染者が増加傾向にあり、大竹市民の皆様には不安な日々をお過ごしのことと存じます。新型コロナウイルスへの感染の予防のために「手洗い・うがい・3密をさける」とは非常に重要ですが、意外と盲点となっている「おうちのケアの重要性」についてお知らせしたいと思います。

おうちのケアの重要性

新型コロナウイルスの感染予防

歯周病菌が増加すると、歯周病菌が出す酵素によりおうちのの中の粘膜が破壊され、ウイルスに感染しやすくなります。コロナウイルスと構造の類似したインフルエンザウイルスでは、歯科衛生士による口腔ケアによりインフルエンザの発症が10分の1に抑制されたという報告もあります。

糖尿病や動脈硬化などの持病の発生や悪化、肺炎の重症化の防止

歯周病菌が血流によって全身に広がり、糖尿病や動脈硬化などの持病を発生させたり悪化させたりすることが近年分かってきています。持病がある方はない方と比べて、万が一、新型コロナウイルスに

感染した際の重症化のリスクが高いといわれています。また、おうちの中が不衛生だと肺炎が重症化しやすくなる可能性があります。

体力・免疫力の維持

むし歯がある、義歯があわななどの理由で、しっかりと食事がとれないことで低栄養状態となり、体力・免疫力が落ちてしまいます。新型コロナウイルスに負けない健康状態を保つという意味でも、歯科治療を滞らせることはよくないと考えます。

歯科医院への受診による感染リスクは高くありません

十分な感染予防策を講じています

歯科医院では、これまでもB型・C型肝炎ウイルス、ノロウイルス、はしかや風疹などの感染を引き起こす可能性のあるウイルスや細菌への曝露を防ぐために、フェイスシールドなどの防護具の着用、また患者さんごとにグローブの交換、医療器材の滅菌や消毒をしっかり行っています。また、その作業工程も区域に分けて汚染が広がらないように十分に配慮しています。

エアゾルでの感染が心配？

歯を削る際に出るエアゾル（水しぶき）によりウイルスが院内内に撒き散らされて、これを浴びることによりウイルスに感染するのではないかと心配されているかもしれません。このエアゾルの70%は器具から出た水で、残りが削片や体液であり、これに含まれるウイルスの量はくしゃみや咳により飛沫する唾液に含まれるウイルス量と比べて非常に少なく、エアゾルの飛沫はごく狭いエリアに限定されます。歯科医院を受診されることによってウイルスの中にさらされることは多くはありません。

感染制御の予防体制を実施

おうちの衛生状態を維持し、食べる機能を整えておくことは、新型コロナウイルス対策と直結しており、万が一感染したとしても発症したり重症化したりしないよう



な免疫力を維持した体の状態を保つために非常に重要と考えます。歯科医院では感染制御のプロフェッショナルとして、盤石な感染予防体制を実施しているので安心して受診してください。しかしながら、現在の社会情勢のなかで皆様は不安を感じ、歯科医院への受診を躊躇されることは当然のことだと思います。これらのことを知られても不安なようであれば、かかりつけ歯科医とご相談いただき、治療を延期されることも決して否定されるものではありません。（以上 一般社団法人広島県歯科医師会 新型コロナウイルス感染症対策本部 「新型コロナウイルス感染症と歯科治療について」 2020・5・18 より転載、一部改変）

大竹市歯科医師会はこれからも大竹市や広島県、広島県歯科医師会などと連携し、大竹市民の皆様のおうちの健康を維持していくよう頑張っております。

新型コロナウイルス感染症と歯科治療

大竹市歯科医師会 会長 久保田 卓さん

国保通信 #1

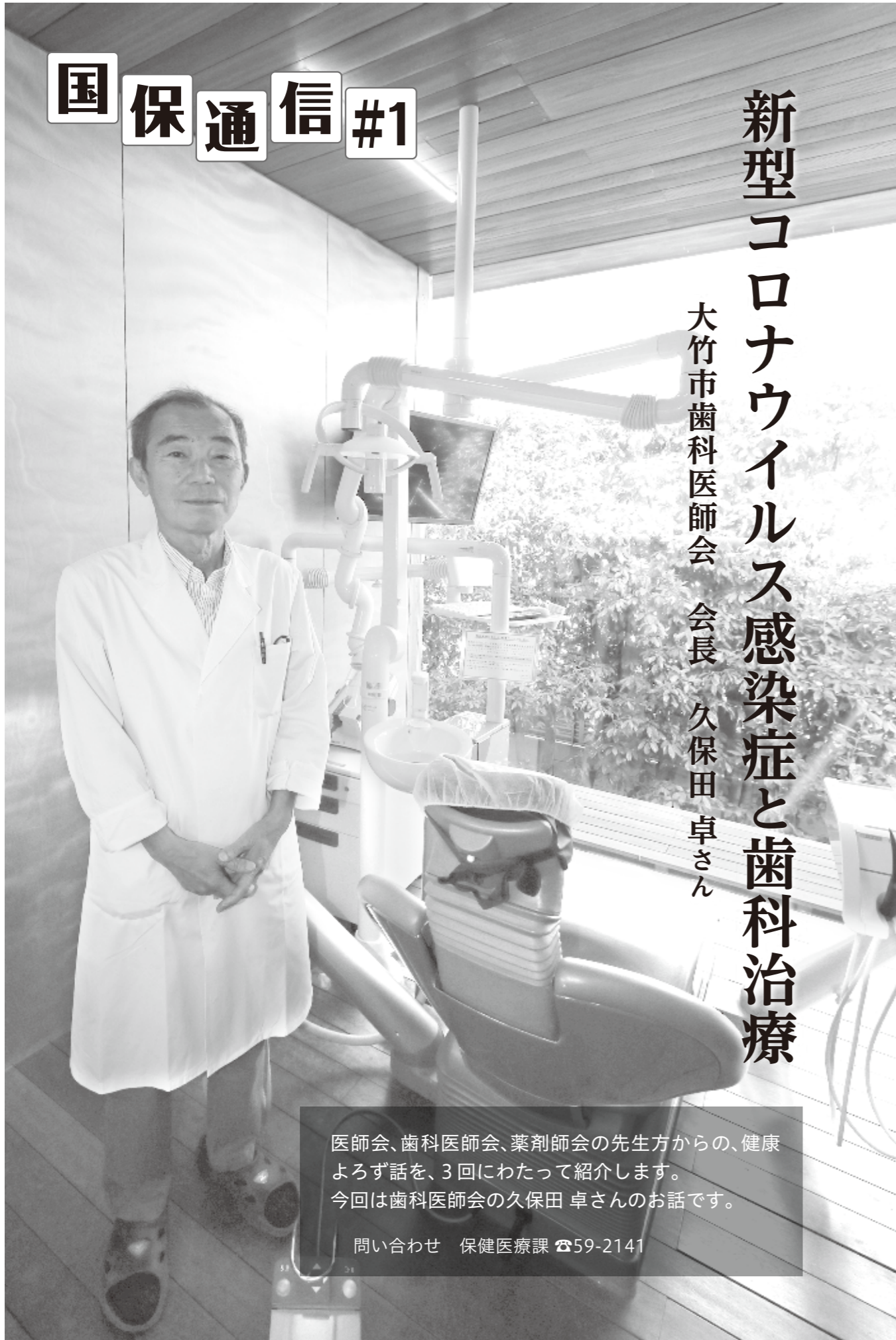

医師会、歯科医師会、薬剤師会の先生方からの、健康よろず話を、3回にわたって紹介します。今回は歯科医師会の久保田 卓さんのお話です。

問い合わせ 保健医療課 ☎59-2141

子どもたちが 新型コロナウイルスに 感染したとき——学校の対応

地域の皆さんへお願い
不確かな情報や人を傷つける行為から
子どもたちを守るために——

小・中学校の児童・生徒が 感染した場合の対応

- ①児童・生徒に感染者が出た場合、3～4日間程度は、臨時休業（学校閉鎖）にします。臨時休業中に、関係者へのPCR検査を実施するとともに、学校の消毒作業を行います。
- ②感染者は、治癒するまで出席停止にします。濃厚接触者は、PCR検査の結果が陰性であっても、感染者と最後に接触した日の翌日から最長で2週間の出席停止にします。

感染者発生時の公表

教育委員会として、感染者の保護者に同意の確認を取り、感染者が在籍する学校名のみ公表する方針です。

学年、年齢、性別については公表しません。

学校名を公表する理由は、次のとおりです。

- ①さまざまな情報が広まり、憶測や詮索などが行われることを防ぐとともに、各学校に、学校を特定しようとする問い合わせが殺到することを抑え、学校が臨時休業や授業再開に向けた業務に集中できるようにするためです。
- ②児童・生徒は、生活の中で地域の皆さんと触れ合っています。地域に、児童・生徒を地域の方々と協力して守るためです。個人を特定しようと詮索したり、不確かな情報を拡散させて人を傷つけたりする恥ずかしい行為などから、児童・生徒を守っていただくようご協力をお願いします。

就学援助制度

新入学の準備・学用品・給食費・修学旅行などの費用を援助します——

経済的な理由で就学が困難な児童・生徒の保護者に対し、学用品や給食などの費用を援助する制度があります。

- ①生活保護の受給
- ②生活保護が停止、または廃止されている
- ③市民税が非課税または減免、個人事業税が減免、固定資産税が減免されている（家屋新築による減額ではありません）
- ④国民年金の掛金が免除されている

- ⑤国民健康保険料が減免または徴収猶予されている
 - ⑥児童扶養手当を受けている（児童手当ではありません）
 - ⑦生活福祉資金の貸し付けを受けている
 - ⑧雇用保険の失業給付を受けている
 - ⑨経済的に就学が困難である
- ※⑨は、生活保護法に準じて計算した収入認定額が需要額の1・2倍未満が対象となります。

援助費目

- 認定されれば、次の項目が援助費として支給されます。
- 学用品費
- 学習に直接必要なもの
- 校外活動費
- 参加するために直接必要な見学料、交通費など
- 新入学児童・生徒学用品費など
- 新入学に要するもの
- 新小学1年・新中学1年を対象に入学前の3月中旬ごろに支給します。
- ※2月6日(土)以降に申請された場合は、入学後の支給となります。
- 修学旅行費
- 修学旅行に直接必要な交通費、宿泊費など
- 給食費
- 学校給食費

- 医療費
- 学校で治療の指示を受けた場合、その治療に要する医療費
- ※一部の費目だけが対象となる場合があります。
- 申請受付期間
- 令和3年度分
- 1月4日(月)～2月5日(金)
- 令和2年度分申請は随時受け付けています。
- ※申請受付期間内に必要書類を提出できない場合は、相談してください。
- 提出先
- 総務学事課または就学（予定）先の小・中学校

令和3年度から中学校で使う 教科書を選びました——

問い合わせ 総務学事課 ☎59-2185

市内の小・中学校の児童・生徒が使用する教科書は、教育委員会が前年度の8月31日までに採択することとなっています。

○採択の結果

「令和3年度大竹市使用教科用図書採択基本方針」に基づいて採択した結果は、表のとおりです。（採択結果などは、市ホームページにも掲載しています）

なお、採択された教科書は、市立図書館で閲覧できます。

採択結果

種目	発行者	種目	発行者	
国語	東京書籍	音楽 一般	教育芸術社	
書写	東京書籍		器楽合奏	教育芸術社
社会	地理的分野	東京書籍	美術	光村図書出版
	歴史的分野	東京書籍	保健体育	学研教育みらい
	公民的分野	東京書籍	技術分野	開隆堂出版
地図	帝国書院	技術家庭	家庭分野	東京書籍
数学	学校図書	英語	東京書籍	
理科	東京書籍	道徳	日本文教出版	

教科書採択のしくみ

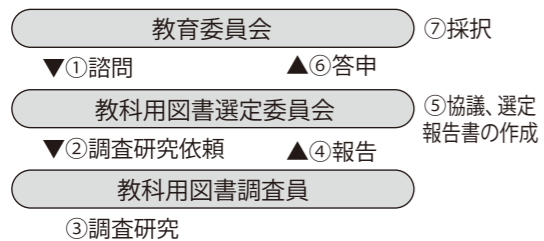

令和3年度 年間予約

総合体育館 晴海臨海公園 さかえ公園

問い合わせ 生涯学習課 ☎53-6677

大会などで総合体育館・晴海臨海公園・さかえ公園を使用する場合、年間の利用予約を受け付け、調整を行っています。（重複があった場合は利用調整会議を行います）

利用を希望する場合は、総合市民会館に備え付けの用紙で提出してください。

提出場所

総合市民会館総合受付

提出期限 1月22日(金)

利用調整会議 1月29日(金)

※対象団体には改めて連絡します。

入学したい学校へ——

学校選択の結果



問い合わせ 総務学事課 ☎59-2185

令和3年度に新入学する予定の児童・生徒で、入学したい学校が選べる「学校選択制」の申し込み結果は、次のとおりです。

申請期間

令和2年11月2日～11日

いずれの学校も抽選を実施しました。

なお、学校選択希望申請期間満了後（令和2年11月12日以降）市外から転入した方で、希望校の受け入れが可能な場合は、学校選択の申請ができますので問い合わせてください。

学校選択希望申請結果

（令和2年12月8日現在）

小学校	
学校名	1年
玖波	0
小方	0
大竹	5

中学校	
学校名	1年
玖波	2
小方	10
大竹	4

指定校変更・区域外就学
学校選択制のほか、保護者の申し出により、別の学校に就学できる制度があります。

○指定校変更

市内で、学校区外に住所を移した場合（【例】大竹小学校区の新町地区から小方小学校区の小方地区へ）、原則転校する必要がありますが、引き続き通学している学校に行くことができる制度です。

また、いじめなど、教育上の諸問題でお悩みの場合でも申請することができます。

○区域外就学

市外に住所を移した場合、転校する必要がありますが、学期途中であれば学期末まで、また最終学年（小6、中3）であれば卒業までなど、引き続き通学している学校に行くことができる制度です。

なお、いずれの制度も通学などは、保護者の責任でお願いします。

友達から誘われても断れますか？ 若者に広がる「モノなしマルチ商法」 に注意！

問い合わせ
消費生活センター(産業振興課内)
☎57-3236
【相談日】火・金曜日(祝日・年末年始を除く)
9時～12時・13時～16時

【事例】

マッチングアプリで知り合った20歳代男性に、100億円の資産家で、芸能界にいたというリーダーを紹介された。リーダーは有名人にメンタル強化を教えていたと言いい、「皆で金持ちになれる」とプライベートコミュニティへ誘われた。メンバーは120人くらいで、毎月レストランで勉強会と称する集まりがある。リーダーは20歳代半ばで、魅力的で話を聞けば聞くほど洗脳状態になってしまった。

「入会金は80万円だが、人を紹介すると30万円がもらえる。2人紹介して60万円を手にした人もいる。ビジネスをやるべきだと言われ、ATMで80万円を下ろし、50万円はリーダーに手渡し、30万円も紹介者に渡したが、契約書や領収書はもらっていない。しかし、株のデータが無秩序に入ったアプリケーションを自分で読み込めと言われただけで、勉強会も初回以外は皆でただで返金している。もうからないので返金してほしい。(令和元年1月受け付け 20歳代女性)

「アドバイス」
実態や仕組みが分からない「モノなしマルチ商法」は契約しない！
「モノなしマルチ商法」は、事業者の実態や、もうけ話の仕組みが不明

なケースがみられ、勧誘されるがままに契約してしまつたが、話が違つたというトラブルが絶えません。また、事業者の連絡先が分からなかったり、連絡手段がメールなどに限られていたりすると、解約しようとしても交渉が難しいことがあります。友達や知り合いから勧誘されても、きつぱりと断りましょう
断ることで相手との関係を悪くしたくない、断るのは申し訳ないなどと考えてしまうと、ますます断りにくい状況に陥つてしまいがちです。曖昧な返事はせず、契約する意思が無ければ最初から断りましょう。また、SNSやメールなどでの勧誘メッセージなどのやりとりは保存しておきましょう。さらに、自分が、友人、知人を勧誘してしまうと、相手をトラブルに巻き込んだり、人間関係のトラブルになったりすることもあります。注意しましょう。
安易にクレジットカードでの高額決済や借金をしないようにしましょう
高額の支払いをするために、クレジットカードでの決済や消費者金融等での借金を勧められ、「すぐに元が取れるから大丈夫」などと言われても、安易にクレジットカードでの高額決済や借金をしないでください。「お金が無い」という断り方をすると、事業者はクレジットカードや借金を勧められるケースがありますので、断

断る勇気も必要！



大竹消費生活センター
マスコットキャラクター
「ひっかからないカモくん」

漬物の製造販売は 営業許可が必要に――

問い合わせ
産業振興課 ☎59 2130

6月1日から改正食品衛生法が施行され、漬物を作つて販売する場合は、営業許可が必要になります。ただし、これまで漬物を製造し、販売してきた方は、条件を満たしていれば3年間の経過措置が認められる場合があります。
経過措置が認められる条件については、厚生労働省のホームページを確認するか、産業振興課または県西部保健所生活衛生課(☎0829・32・1181)まで問い合わせてください。

キャッシュレス推進事業 20%分のペイペイ残高が戻ってくる

問い合わせ 産業振興課 ☎59 2131

新型コロナウイルス感染症対策(新生活様式への対応)として、市内事業者および市民のキャッシュレスの推進を行うとともに、落ち込んだ市内消費を喚起することを目的に、ペイペイ(株)と協力してキャンペーンを実施します。
※ペイペイ(株)と大竹市は、キャッシュレスを推進するため、令和2年9月10日付けで「キャッシュレス決済推進に関する連携協定」を締結しています。

キャンペーン期間
1月1日(祝・金)～31日(日)
内容
キャンペーン期間中にペイペイ(株)のQRコード決済を市内の店舗などで利用した場合、支払額の最大20%分のペイペイ残高を付与します。
ただし、支払い1回あたりのペイペイ残高付与の上限は10000円相当で、最大の付与額は5000円相当となります。
なお、ペイペイ残高は支払日の翌日

大竹市 × PayPay
お会計額の20%戻ってくる
付与上限
1,000円相当/回、5,000円相当/期間
キャンペーン期間:2021年1月1日▶1月31日まで

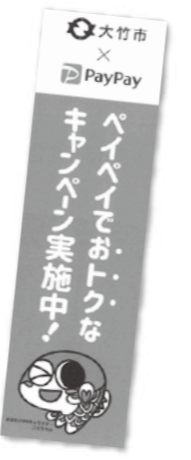

から起算して30日後に付与されます。
※医療機関・介護施設・調剤薬局・金券やチケット販売・保険などの業種は、キャンペーンの対象外です。

- 10000円の買い物をペイペイで支払うと、2000円相当のペイペイ残高が付きます。
●60000円の買い物をペイペイで支払うと、1回あたりのペイペイ残高付与上限の10000円相当のペイペイ残高が付きます。
●数回の買い物をペイペイで支払い、既に45000円相当のペイペイ残高が付与されている状態で、50000円の買い物をペイペイで支払うと、ペイペイ残高の最大付与額(50000円相当)に到達するため、5000円相当のペイペイ残高が付きます。

コイちゃんクーポンの
使用期限は、
1月31日(日)までです。
※商品やサービスによっては、コイちゃんクーポンが使えなかったり、現金のみの支払いとなつたりする場合があります。注意してください。

キャッシュレス決済講座

問い合わせ
産業振興課 ☎59-2131



新型コロナウイルス感染症対策(新生活様式への対応)として、市民向けのキャッシュレス決済講座を開催します。

とき
1月13日(水)、1月15日(金)
いずれも10時～11時30分
ところ 市役所

内容
①キャッシュレス決済アプリの導入・廃止方法(体験ができます)
②キャッシュレス決済アプリの使い方やメリットなど
定員 各講座15人(申込順)
申し込み 電話で名前・住所・電話番号・スマートフォンの有無・受講希望日を産業振興課へ。

忘れていませんか。

「もやすごみ指定袋」を無償配布

問い合わせ 環境整備課リサイクルセンター ☎525101

乳幼児や寝たきりの方などがいる世帯で、おむつを使用するため「もやすごみ」の減量が難しい世帯や、所得が低いため経済的な負担が大きい世帯に対して、毎年、「もやすごみ専用指定ごみ袋」を無償で配布しています。

乳幼児のいる世帯ー
対象

2歳未満の乳幼児のいる世帯
※満2歳に到達する月の前月までが
配布の対象となります。

配布数
もやすごみ専用指定ごみ袋（中サイズ）を、年間10袋（100枚）を
上限に配布

常時、おむつの使用が
必要な方のいる世帯ー
対象

医師から、常時、おむつの使用が必要であると診断を受けた、在宅の高齢者や障害のある方のいる世帯

配布数

もやすごみ専用指定ごみ袋（中サイズ）を、年間10袋（100枚）を
上限に配布
添付書類

常時、おむつの使用が必要である
ことが確認できる医師の診断書
※介護認定を受けている方は、医師
の診断書が不要場合があります。

所得の低い世帯ー
対象

市民税が非課税の世帯または生活
保護を受けている世帯
配布数

もやすごみ専用指定ごみ袋（中サイズ）を、年間3袋（30枚）を上限

消防出初め式

規模を縮小して開催

1月9日(土)
10時▶11時
総合体育館

問い合わせ
消防課 ☎53-7708

消防団員募集

消防団は若い力、女性の力を必要としています。
自分の大切な町、大切な人を
一緒に守りましょう。



問い合わせ
消防本部消防課 ☎53-7708

成人のつどい 8月に延期

問い合わせ
生涯学習課
☎535800

例年、晴海臨海公園で開催していましたが、新型コロナウイルス感染症の拡大防止のため、開催場所と開催方法を変更します。
開催方法の変更点
①屋内で式典のみを開催します。
②参加者を大幅に縮小し、来場者を制限します。
※新型コロナウイルス感染症の拡大状況により、無観客での開催となる場合があります。開催内容などに変更があれば、市ホームページでお知らせします。

令和2年度「大竹市成人のつどい」は、新型コロナウイルスの全国的な感染拡大を受け延期します。
新成人、保護者の皆さん、関係者の皆さんには、申し訳ありませんがご理解いただきますようお願いいたします。

延期後の開催予定
とき 令和3年8月中旬
ところ 大竹会館アゼリアホール
(大竹市本町1丁目9・3)
※詳細は決まり次第、随時市ホームページを更新しますのでご確認ください。

毎月第一土曜日は「ひろしま環境の日」です。

「ひろしま環境の日」一斉行動

1月のテーマ

やってみようエコな買い物!
~使い切れないものは買わず、必要な分だけ購入~

家庭で、職場で、できることから始めましょう。

環境整備課 ☎59-2154

に配布

申し込み

環境整備課、リサイクルセンター、各支所に備え付けの申請書または市ホームページからダウンロードし、申し込んでください。
※申請は、年度ごとに行う必要があります。

また、ごみ袋は、申請日に応じて配布しますので、申請が遅れた場合は、配布数が少なくなります。
配布方法

該当者に、「指定ごみ袋引換券」を郵送しますので、環境整備課、リサイクルセンターまたは各支所で、券と引き換えてください。

年金
のはなし
No.291

祝！新成人!! 国民年金へ加入しよう!

問い合わせ

広島西年金事務所
☎082・5335・1505
保健医療課 ☎592141

国民年金のメリットは?

国民年金は、老後の所得保障だけではなくありません。加入者が病気やけがで障害が残った場合には、障害基礎年金が支給されます。また、亡くなった場合には、その遺族に遺族基礎年金が支給されます。このように皆さんの人生に「万が一」が起きたとき、サポートしてくれるのが国民年金です。

保険料の納付が困難な場合は?

学生やアルバイトなど、収入が少ない方で、保険料の納付が困難な場合は、申請により納付が猶予・免除となる制度があります。

この申請を行わないまま、未納となっていると、受給資格を得たときの年金受給額が少なくなったり、「万が一」のときのサポート（障害基礎年金・遺族基礎年金）が受けられなくなったりと、思わぬ事態を招きますので注意してください。

ファミリー・サポート・センター事業

協力会員
養成講座参加者募集

問い合わせ

社会福祉協議会 ☎522275
福祉課 ☎592148

ファミリー・サポート・センター事業とは、子育ての援助を受けたい方と子育ての援助を行いたい方が会員登録し、地域の中で助け合いながら子育てをする有償のボランティア活動です。

育児中の方が仕事と家庭生活を円滑に両立できる環境づくりに向け、この事業で活動する方の養成講座を開催します。

とき・内容

第1回
2月4日(木)13時30分~15時
「救命救急講習①AEDの使用方法など」
第2回
2月12日(金)13時30分~15時
「救命救急講習②事故防止」

ところ サントピア大竹

対象 市内在住、または勤務の方

講師 消防署救急隊員

定員 20人(申込順)

申し込み 1月27日(水)までに社会福祉協議会へ。

■講座や催しに参加される方へのお願ひ
マスク着用、当日検温をし、発熱、風邪、味覚・嗅覚症状、せき、体調不良などの症状があれば参加はご遠慮ください。

どんぐりHOUSE 松ケ原こども館

問い合わせ
子育て支援センター ☎54-0039
松ケ原こども館 ☎57-8333
福祉課 ☎59-2148

オンライン「おしゃべり広場」

オンラインでふれあい遊びやおしゃべりなどを楽しみましょう。

どんぐりHOUSE
おしゃべり広場…1月8日(金)
オンライン相談日…毎週月曜日
(1月11日(祝・月)はありません)

松ケ原こども館
1月27日(水)
※オンライン個別相談の希望
があれば、相談してください。



詳しくは市ホームページをご覧ください。

情報ステーション



市内の各種団体名の「大竹市」「大竹」などは、原則省略しています。
Ray-wa information station

子育て支援施設／イベント・行事

松ケ原こども館

松ケ原こども館 ☎57-8333・福祉課☎59-2148

開館日 毎週 月曜日～水曜日・金曜日・土曜日
10時～11時30分、13時30分～15時

ところ 松ケ原町445番地2 休館日 1月1日(祝・金)～3日(祝・月)

松ケ原こども館は、乳児から中学生までの子どもと保護者(市内に限らず)を対象とした、無料で利用できる施設です。自然の中でゆっくり・のんびり過ごしてみませんか。

- **和みのヨーガ** **とき** 1月 6日(水) 10時30分～11時(要予約)
講師 丸木佳余子さん (和みのヨーガインストラクター)
- **制作** **とき** 1月 8日(金)・15日(金) 10時30分～(要予約)
手作りのコマを作りましょう
- **こども館リトミック** **とき** 1月13日(水) 10時30分～11時(要予約)
講師 中村幸子さん (ピアノ・リトミック講師)
- **みんなでリトミック** **とき** 1月16日(土) 10時30分～11時(要予約)
講師 落合由美さん (落合由美ピアノ・リトミック教室)
- **ママ&キッズふれあいエクササイズ** **とき** 1月 25日(月) 10時30分～11時(要予約)
講師 中島智子さん (日本キッドピクス協会公認インストラクター)
- **おはなし会(節分)** **とき** 2月1日(月)・2日(火)・3日(水) 11時15分～30分(要予約)
節分のおはなしや手遊びをします。

行事の予約は、電話、または直接松ケ原こども館へ。
行事の変更やお知らせなどは、ほのぼのホームページをご覧ください。
<http://members.fch.ne.jp/honobonon/>

さかえ子育て支援センター

さかえ子育て支援センター☎53-9766・福祉課☎59-2148

開館日 毎週 月曜日～金曜日
9時30分～10時30分、11時～12時、
13時30分～14時30分、15時～16時

ところ 西栄3丁目12番25号 (利用人数4組)

親子の交流、子育て情報の提供などを行っています。無料で利用できますので、気軽にお越しください。現在新型コロナウイルス感染症拡大予防のため限定的にご利用になっています。
利用を希望する方は電話、または直接さかえ子育て支援センターへ。

子育て講座 ○ **栄養相談**

とき 1月26日(火) 9時30分～10時30分

対象 乳幼児と保護者

講師 田村亜希さん(株式会社江崎グリコ 管理栄養士・子育てアドバイザー)
授乳時期、離乳時期、幼児期の栄養相談、産後ママの食事ポイントなどをアドバイスします。

申し込み 電話または直接さかえ子育て支援センターへ。(申込順3組)
そのほかの行事は、さかえ子育て支援センターのホームページをご覧ください。

休館日
1月1日(祝・金)～4日(月)
11日(祝・月)

子育て支援センター どんぐりHOUSE

子育て支援センター☎54-0039・福祉課☎59-2148

開館日 毎週 月曜日～金曜日 9時30分～10時30分、11時～12時
13時30分～14時30分、15時～16時(利用人数3組程度)

ところ 立戸1丁目8番5号

親子の交流、子育て情報の提供などを行っています。無料で利用できますので、気軽にお越しください。また、子育て期のいろいろな悩みや困りごとについて子育てコーディネーターが相談を受けます。現在新型コロナウイルス感染症拡大防止のため限定的な利用になっています。

- **作ってあそぼう週間** **とき** 1月12日(火)～15日(金)
10時15分～、11時45分～(要予約・各回3人程度)
たこを作って遊びましょう。
- **誕生会** **とき** 1月20日(水)
みんなで1月生まれのお友だちをお祝いしましょう。
誕生カードのプレゼントがあります。支援センターは手狭なため総合市民会館で行います。誕生会は11時15分ごろからですが10時から遊べます。
- **身体測定は随時できます。** 計測を希望する方は声をかけてください。
- **栄養相談を予約制で始めました。**(月～木利用時間内)
離乳食や子どもの食事について気になることがあればご相談ください。
市の管理栄養士が相談を受けます。

親子の本の広場 あいいく館

あいいく館(杉嶋携帯 ☎090-2298-9624)

開館日 毎週 土曜日 10時～12時、13時～16時
ところ 南栄3丁目1番29号 ※無料。駐車場あり

赤ちゃん・幼児とその保護者・小学生が絵本と工作と木のおもちゃで楽しく遊べる広場です。赤ちゃん、幼児、小学生向けの絵本や童話がたくさんあります。

1月は休館

新型コロナウイルス感染症拡大防止のため、
1月は休館します。
開館情報は、あらためてお知らせします。



国際ソロプチミスト大竹寄贈本コーナー。



11月の「おひざにだっこのおはなし会」の様子。



大竹小学校2年生の皆さんの図書館見学の様子。絵本の読み聞かせを聞いたり、日頃入れない地下の書庫などを見学しました。

1月(JAN)						
日	月	火	水	木	金	土
					1	2
3	4	5	6	7	8	9
10	11	12	13	14	15	16
17	18	19	20	21	22	23
24	25	26	27	28	29	30
31						

■白字は図書館の休館日です。○はおはなし会の日です。

展示コーナー
一般向き フェスティバル!
児童向き ふゆにやりたいこと
時事コーナー 笑う門には福来る!

蔵書点検を行います
1月26日(火)から28日(木)まで蔵書点検を行うため休館します。(1月29日(金)は月末整理日です)



市立図書館ホームページアドレス
<http://www.tosho.otake.hiroshima.jp>
携帯アドレス
<http://www.tosho.otake.hiroshima.jp/mobile>
問い合わせ ☎52-5338 FAX 52-8005

イベント紹介

おひざにだっこのおはなし会
とき 1月8日(金) 10時30分～
ところ 図書館2階ギャラリー1
▼対象 赤ちゃんと保護者 5組程度※カウンターか電話で事前申し込みが必要。空席があれば当日参加も可能です。図書館に問い合わせください。
親子で楽しむおはなし会
当分の間中止します。

新刊案内



「色どろぼうをさがして」
エヴァ・ジョゼフコヴィッチ/作
大作 道子/訳 (ポプラ社)

12歳のイジーのママは事故で入院中。イジーはそれを自分のせいだと思っていた。そんなある日、イジーの夢に色どろぼうがあらわれ、部屋の壁の色が1色ずつ消えていく。色どろぼうの正体と少女の罪悪感に隠された謎とは…。



「ぼくはいしころ」
坂本 千明/作
(岩崎書店)

「和紙ってなに?」西日本の和紙
編集室/ (理論社)



「たべる生活」
群 ようこ/著
(朝日新聞出版)



「けものが街にやってくる」
人口減少社会と野生動物がもたらす災害リスク
羽澄 俊裕/著
(地人書館)

「きのうのオレンジ」
藤岡 陽子/著
(集英社)
33歳の遺言が受けた胃がん宣告。迫りくる死の恐怖の中で思い出すのは、15歳のころ、弟の恭平と雪山で遭難したあの日のこと…。がん宣告を受けた<彼>と、彼を支える<家族>の物語。



心の健康相談

(精神保健福祉相談)

気分がゆううつ
酒・薬物依存の問題
認知症
ひきこもり
眠れない
人とうまく付き合えない
対人関係・職場等でのストレス

相談無料
秘密厳守

とき・ところ 2月18日(木) みんなのあいプラザ 14時~16時
申し込み 県西部保健所 ☎0829-32-1181 ※予約制(2日前までに)

障害者就労相談

障害がある方で就労を希望する方の相談を受け付けます。予約制のため、前日までに電話で申し込んでください。

とき 1月14日(木) 10時~12時
ところ 市役所

申し込み/問い合わせ 広島西障がい者就業・生活支援センターもみじ ☎0829-34-4717

毎月第3土曜日は おおたけ水産 GOGO

獲れたての地元の魚を/そろえております

とき 1月16日(出) 10時~
ところ 「たいたいこんぼ」
(くぼ漁業協同組合内施設 玖波3丁目8番13号)
※内容は変更になることがあります。

問い合わせ おおたけ水産GOGO市実行委員会(くぼ漁業協同組合内) ☎57-7034

イベント中止・延期情報

新型コロナウイルス感染症拡大防止のため中止(延期)します。

「新春児童生徒書き初め大会」(中止)
問い合わせ 生涯学習課 ☎53-5800

「たこづくり教室」「たこあげ大会」(中止)
問い合わせ 青少年育成市民会議 (生涯学習課内) ☎28-5680

「おおたけカキ水産まつり」(令和4年に延期)
問い合わせ おおたけカキ水産まつり実行委員会(くぼ漁業協同組合内) ☎57-7034

子育てイベント

子育て支援センター
福祉課
☎540039
☎592148

「子育て広場あかちゃんあつまれ」
赤ちゃんとお母さんが集える広場です。ベイビーとおうち時間をどう過ごすかについて分らない方、大竹に引っ越してきて間もない方、ママ友が欲しい方など気軽に参加ください。

とき 1月12日(火)・29日(金) 10時30分~12時
ところ 総合市民会館
▼対象平成31年4月2日以降に生まれた乳児と保護者(兄・姉の参加可)▼内容12日のテーマは、お楽しみ会です。かわいい獅子舞が来ます。29日は、紙皿シアターを作ります。おはなしボランティア「にじいろのたね」の方も遊びに来てくれます。▼持参品 バスタオル、赤ちゃんとお保護者の方の飲み物、抱っこヒモ、おでかけグッズ、赤ちゃんのお気に入りのおもちゃ。

ヘルシーCOOKパットと教室

保健医療課 ☎592153

料理・運動を通して健康について学びます。

○運動教室 アロマハンドクリーム作りと、手軽でどこでもできる筋トレの紹介です。

とき/ところ	内容	定員	託児定員
1月22日(金) 10時~11時30分 サントピア大竹	運動教室 アロマハンドクリーム作り・チューブトレーニング ~手と体のケアをしましょう~	25人	3人
2月5日(金) 10時~11時30分 サントピア大竹	料理教室 ミニ栄養講座+運動 郷土料理を作ろう ~県の名物、ご存じですか?~	10人	3人

※全日、託児付きです。

健康

カラダがよるこぶ健康講座(栄)

栄公民館 ☎536688

とき 1月12日(火) 10時~11時
ところ 栄公民館
▼講師 明瀬佳子さん(健康運動実践指導者)
▼持参品 運動のできる服装、室内シューズ、飲み物、長めのタオル ※ボールをお持ちの方は持参してください。▼申し込み 前日までに栄公民館へ。

健康

カラダがよるこぶ健康講座(栄)

栄公民館 ☎536688

とき 1月12日(火) 10時~11時
ところ 栄公民館
▼講師 明瀬佳子さん(健康運動実践指導者)
▼持参品 運動のできる服装、室内シューズ、飲み物、長めのタオル ※ボールをお持ちの方は持参してください。▼申し込み 前日までに栄公民館へ。

健康

カラダがよるこぶ健康講座(総合市民会館)

地域介護課 ☎286226

みんなで、楽しくカラダを動かしましょう。

とき 1月13日(水) 10時~11時
ところ 総合市民会館
▼講師 高橋航平さん(健康運動実践指導者)
▼持参品 運動のできる服装、運動靴、飲み物、タオルなど
▼申し込み 直接会場へ。

健康

KaRaDaカフェ(健康講座)

玖波公民館 ☎577084

運動初心者でも簡単に楽しくできる運動をメインに行います。健康的な運動習慣を身につけましょう!

とき 1月7日(日) 10時~11時
内容 血行改善・冷え性改善トレーニング
とき 1月21日(木) 10時~11時
内容 口腔講座
口の体操
申し込み 1月4日(月)から電話または直接玖波公民館へ。

健康

女子力UP講座

保健医療課 ☎592153

忙しい日々のなか、自身の健康維持に向けた運動時間はありませんか。
有酸素運動やストレッチポールを使った簡単エクササイズで、体幹を鍛えるとともに筋肉の緊張を緩め、リフレッシュ＆リラクゼーションしましょう。※妊娠中の方は参加できません。

とき 1月18日(月)・25日(月) 10時30分~11時30分
ところ サンピア大竹
▼対象 市内在住の20歳代から40歳代までの女性
▼講師 三田美雪さん(運動トレーナー)
▼参加料 20円(傷害保険料)
▼持参品 運動のできる服装、運動靴、飲み物
申し込み 直接会場へ。○託児開催日の3日前までに電話で保健医療課へ。○託児の定員 3人(申込順)
【託児料】1人20円(傷害保険料) ※キャンセルは、講座当日9時までに連絡してください。
※託児は少人数の対応となるため、利用は月1回としてください。

健康

働き方改革セミナー

大竹商工会議所 ☎523105

雇用形態に関わらない公正な待遇の確保を目的とした「同一労働同一賃金」が、4月から中小企業にも適用されます。セミナーでは、同一労働同一賃金の内容や、企業がどのような対応を行っていけば良いのかを分かりやすく説明します。

※セミナーは、大竹商工会議所と市が共同で開催します。
とき 2月5日(金) 13時30分~15時

福祉

手話始め講座

社会福祉協議会 ☎522275

聴覚障害者とのコミュニケーション方法の一つに「手話」があります。多くの方に「手話」に理解・関心をもってもらえるよう、「手話」の必要性を知り、楽しく日常会話ができるようになることを目的に

講座

働き方改革セミナー

大竹商工会議所 ☎523105

雇用形態に関わらない公正な待遇の確保を目的とした「同一労働同一賃金」が、4月から中小企業にも適用されます。セミナーでは、同一労働同一賃金の内容や、企業がどのような対応を行っていけば良いのかを分かりやすく説明します。

※セミナーは、大竹商工会議所と市が共同で開催します。
とき 2月5日(金) 13時30分~15時

相談

「やさしい相続・成年後見」無料相談会

広島司法書士会広島西支部
0829306772(櫻井)

広島司法書士会による相談会を開催します。

とき 2月6日(出) 13時30分~16時30分(相談は1人50分の予約制)▼ところ サンピア大竹
▼申し込み 広島司法書士会広島西支部へ。

●新型コロナウイルス感染症拡大防止のため、掲載している催しなどは中止、または延期になる場合があります。

●新型コロナウイルス感染症拡大防止のため、掲載している催しなどは中止、または延期になる場合があります。

- 市県民税(4期)
- 国民健康保険料(7期)
- 後期高齢者医療保険料(7期)
- 介護保険料(7期)

令和2年度 納期限

ご注意ください
○納めるときは、納付書を使用してください。
○大竹市指定金融機関で納めてください。

2月1日

問い合わせ
市民税務課 ☎59-2127

110番は正しく使いましょう

1月10日は、「110番の日」です。
「110番」は、事件・事故や不審者の情報などを警察に知らせるための緊急専用電話です。
しかし、急を要さない相談や問い合わせ、要望、いたずらなどが全体の3割を占めており、本来の緊急事件・事故の受け付けができなくなることがあります。

相談 #9110または大竹警察署(☎53-0110)へ。
問い合わせ 事件・事故は110番!



スポーツ

市民インドア ソフトテニス大会 出場者

ソフトテニス連盟(前田)
☎070・55200・3659
とき1月31日(日)とこの総合体育館▼出場資格ペアーのいずれかが市内在住・通勤・通学の小学生以上の方で審判ができる方▼参加料1ペアー小学生500円、中学生800円、高・大学生1000円、大人1500円▼申し込み総合市民会館備え付けの大会要項を参照し、所定の申込書で1月13日(水)までに申し込みください。



募集

市営住宅入居者 定期募集

指定管理者 近鉄住宅管理㈱
大竹市営住宅管理センター
☎5917717
募集住宅白石アパート(3室)、小方アパート(5室)、御園アパート(8室)、西港内アパート

(2)室※補充募集を行う場合もありますので、詳しくは、申込みのしおりをご覧ください。
▼募集期間1月18日(月)～20日(水)▼対象次の全てに該当する方○申込者が成人(20歳未満で婚姻または独立した生計を営んでいる者を含む)○現に同居、または同居しようとする親族がいる(単身者の資格に該当すれば単身者も可能)○市民税、使用料などを完納している○現在、住宅に困っている○月収額(入居する同居親族に収入がある場合は合算)が所得額に換算して、一般世帯15万8千円以下、裁量階層21万4千円以下○入居しようとする家族の中に暴力団員がいない▼申し込み申込書と募集案内は1月4日(月)から近鉄住宅管理㈱大竹市営住宅管理センター(上下水道局庁舎1階、都市計画課、市民税務課、各支所で配布します。必要書類を添えて近鉄住宅管理㈱大竹市営住宅管理センターへ。(持参の場合は、平日の8時30分～17時30分、郵送の場合は締め切り日当日の消印有効)
市営住宅入居者随時募集
随時、募集を受け付けている住宅もあります。申込資格や募

集住宅など詳しくは近鉄住宅管理㈱大竹市営住宅管理センターへ。

県営住宅入居者

広島県ビルメンテナンス協同組合
県営住宅管理グループ
☎0829・34・0140
募集住宅市内の県営住宅で、新たに生じた空室▼申し込み1月28日(水)～29日(木)、2月1日(月)8時30分～17時(郵送は2月1日の消印有効)▼提出場所広島県ビルメンテナンス協同組合県営住宅管理グループ(廿日市市串戸1丁目9・44)▼その他募集要領は1月21日(水)から広島県ビルメンテナンス協同組合で配布します。

韮居城関連遺跡発掘調査 現地見学会

生涯学習課 ☎535800
岩国大竹道路工事に伴い公益財団法人広島県教育事業団が実施している発掘調査で明らかになった石垣などの調査成果を公開します。
とき1月23日(土)○第1回目10時30分～11時30分○第2回目



蕨神社から発掘現場付近を望む。



13時30分～14時30分(少雨決行)▼ところ小方1丁目晴海入口交差点付近(雨天の場合は、おがたピアで発掘調査報告会に変更する予定)▼定員各回50人(定員を超える場合は市内在住の方優先)▼申し込み1月5日(火)から電話で総合市民会館☎536677へ。※来場の際は、マスク着用、手指の消毒、ソーシャルディスタンス確保のご協力をお願いします。

●新型コロナウイルス感染症拡大防止のため、掲載している催しなどは中止、または延期になる場合があります。

交通事故統計情報

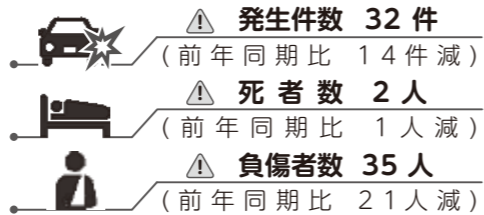

交通事故発生状況(11月末現在)



お知らせ アラカルト

公立保育所給食用食料品 納入業者登録申請

福祉課 ☎592148
公立保育所給食用の食料品は、名簿に登録された業者の方から購入します。登録されていない業者の方とは取引ができませんので、必ず申請を行ってください。
対象①から⑥までの全ての要件を満たす方①大竹市内に本店、工場または営業所および店舗などを有する方②食品に関する法令などを順守している方③引き続いて2年以上の営業実績がある方④工場、営業施設などの管理状況および食品衛生保持の状態が良好であり、必要に応じて食品衛生監視票および検便結果などを提出できる方⑤仕入れまたは生産および製造加工能力が十分であり、指示した期日および時刻に指定した場所に納入できる配送能力を有するとともに、緊急事態に即応し得る機動体制が整っている方⑥市

税などの滞納がない方▼受付期間1月5日(火)～29日(金)▼申請福祉課に備え付けの用紙に記入の上、直接福祉課へ。(郵送などは不可)※申請書の内容について説明できる方が持参してください。

広島県最低賃金は 時間額871円

広島労働局
☎082・2221・92244
廿日市労働基準監督署
☎0829・32・1155

広島県最低賃金は、県内の事業場で働く全ての労働者に適用されます。今年度は昨年度に引き続き、時間額871円です。
詳しくは、広島労働局または廿日市労働基準監督署へお問い合わせください。

都市計画地区計画の 変更案の縦覧

都市計画課 ☎592167
晴海地区地区計画および晴海工業地区地区計画の都市計画変更案の縦覧を行います。
この計画に対して意見がある

広島圏域都市計画 マスタープラン 変更案の縦覧

都市計画課 ☎592167
広島圏域都市計画マスタープランの変更案の縦覧を行います。この計画に対して意見がある方は、縦覧期間満了の日までに、県に意見書を提出することができます。
縦覧期間1月19日(火)～2月2

物品調達・業務委託等の 入札参加資格審査 受け付け

令和3・4・5年度に市が発注する物品調達および業務委託等の入札参加業者の申し込み(窓口申請)を受け付けます。
受付期間1月6日(水)～27日(水)(期限厳守)▼申請方法持参または郵送(1月27日必着)で受け付けます。(ただし、土・日曜日、祝日を除く9時～12時と13時～17時)▼提出書類資格申請書一式(申請様式、添付書類)
▼提出先〒739・0692
大竹市小方1丁目11番1号大竹市役所監理課(本庁4階)
▼その他申請の手引、申請様式は監理課窓口で配布します。
市ホームページからもダウンロードできます。物品調達及び業務委託等 当初で検索。

監理課 ☎592160

●新型コロナウイルス感染症拡大防止のため、掲載している催しなどは中止、または延期になる場合があります。



③感謝状を手にして「灯台資料館」と「海の家あたたか」を管理する本田幸男さん(前列中央)本田道枝さん(前列左)伊東愛子さん(前列右)④沖の岩礁に立つ安芸白石灯標。海面からの高さ約17m。⑤資料館の中には、かつて使われた灯ろうなどが展示。



①「海の家あたたか」から望む灯台資料館。対岸に岩国市が見えます。②資料館を前に敬礼。右から2人目広島海上保安部副持次長。

11/25
WED

灯台守の暮らし伝える灯台資料館

阿多田島灯台資料館

阿多田島の東南約3kmの沖合、大黒神島との間に、明治36年に設置された安芸白石灯台立標(現安芸白石灯標)。その管理のための職員が、昭和53年まで住んでいた、れんが造りの洋風の建物は、平成8年に国の有形文化財に登録され、市は灯台資料館として公開しています。

11月1日の灯台記念日にちなみ、維持管理をしている教育委員会に、広島海上保安部から感謝状が贈られました。感謝状を受け取った小西教育長は「大竹の宝として次の世代につないでいきたい」と述べました。伝達式の後、海上保安部の一行は、阿多田島に渡り資料館を見学。館内に展示してある職員が使っていた生活用品などに見入っていました。

資料館の見学は、生涯学習課(☎536677)に予約が必要です。



11/27
FRI

自分らしく夢に向かって

大竹高校

児童・生徒の見守り活動をしているNPO法人『ハローの仲間』は、毎年市内の各学校に横断幕を贈っています。大竹高校に贈った横断幕に掲げられた標語は、全校生徒から募集。美術部や書道部の生徒が、筆を執って仕上げたものです。「個性を輝かせ、夢に向かって飛べ!!」という言葉を考えてのは、1年生の上杉れいさん。将来はスポーツ関係の仕事に就きたいという上杉さんは「個性は自分にしかない。夢に向かって自分らしく進めたらいい」と言葉に込めた思いを語ってくれました。

贈呈式では、「この標語を胸にして、大切にしたい」と生徒会長の岡藤佳奈さん(2年)が、お礼の言葉を述べました。

▲新入生や巣立って行く人に輝いて欲しいと思い、虹色にかかれた工場地帯をイメージした横断幕。生徒、先生たちとハローの仲間。



12月12日「みんなでつくり安全・安心なまち」とスローガンを掲げ、ゆめタウン大竹と周辺で、年末特別警戒街頭活動が行われました。大竹警察署員や防犯連合会のメンバー23人を前に、大竹警察署長は、「住む人、来る人が安全・安心を実感できる広島県に」とあいさつ。広島県警防犯マスコットの「モシカ」も加わり、啓発チラシとマスクなどのグッズを配布し、年末の防犯対策を呼び掛けました。



①届いたばかりの「あたたかハマチtoレモン」をさばき、競りの声を上げる北林組合長。②「何見とるんじゃ」オニオコセがにらみま。③競り落としたハマチの切り身と紅白餅を持った広島市佐伯区から来た渋谷康介くん(右3歳)結衣ちゃん(中7歳)健一郎くん(左5歳)のきょうだい。④阿多田から運ばれて来たハマチをいけすからすくい揚げます。⑤紅白の餅が宙を舞う。



幸運をつかめ!

11/21
SAT

ハマチtoレモン模擬初競り

くば漁業協同組合(たいたいこんぼ)

毎月第3土曜日に開催している「おおたけ水産GOGO市」。この日も新鮮な魚介類を求めて、市内外から多くの来場者でにぎわいました。

阿多田島産のブランド魚として、売り出し中の「あたたかハマチtoレモン」が、味覚の旬を迎え、GOGO市に初入荷。餌にレモン果汁を混ぜて育てたハマチは、臭みが和らぎ、さっぱりとした味わい。加えて日持ちするということも人気の理由です。

阿多田島から運ばれて来たハマチが水揚げされると、市場で模擬競り売りが始まり、北林組合長の威勢のいい声で場内に響きます。

新型コロナウイルスに振り回された令和2年。感染症を吹き飛ばせとばかりに、紅白の餅まきが行われました。



1	2	3	4	5	6	7	8	9	10	11	12	13	14	15	16	17	18	19	20	21	22	23	24	25	26	27	28	29	30	31
祝金	土	日	月	火	水	木	金	土	日	祝月	火	水	木	金	土	日	月	火	水	木	金	土	日	月	火	水	木	金	土	日
第47回 日刊スポーツ 栄光橋 広島ダービー			第8回 東洋観光 グループ杯							第3回 東京スポーツ グループ杯							九スポプレゼンツ 11代目 ヘビー級王 決定戦													

BOAT RACE 宮島
カレンダー
1月
宮島ボートレース企業団
☎0829-56-1122

パルポート宮島(外向発売所)

※念のため主催者発表のものと照合してください。
●ボートレース宮島の収益金は、大竹市のまちづくりに役立てられています。

1号広告

介護付有料老人ホーム
コリーナ小方
謹賀新年
介護スタッフ正社員募集中



Instagram: @collinaogata
公式ホームページ: http://collinaogata.com/
〒739-0628 広島県大竹市小方ヶ丘6-27 ☎59-1555

2号広告

TOMOKEN 株式会社 朋 建
設計施工一貫体制の総合力を提供いたします



TEL0827-53-1825 大竹市木野1丁目15-15

広報紙 広告募集
申し込み方法など、詳しくは市ホームページをご覧ください。

規 格		色	告 告 料 (税 込)	
			市内業者	市外業者
1号	縦10cm×横8.3cm	黒1色	30,000円	40,000円
2号	縦4.7cm×横8.3cm	黒1色	15,000円	20,000円
3号	縦4.7cm×横17cm	印刷用4色	50,000円	60,000円
4号	縦4.7cm×横8.3cm	印刷用4色	25,000円	30,000円

※発行部数/約12,500部 (月1回発行)

1月～2月(上旬)のお知らせ

休日診療

休日診療所 診療日:日曜日・祝日
診療時間:9時～12時、13時～17時
ところ:立戸2丁目1番16号 ☎52-0330
診療科:内科系・外科系

事前に連絡してから受診をお願いします。待合室での密を避けるため、できるだけ自家用車でお願いいたします。

在宅当番医 診療時間:9時～17時

診療時間内にご利用ください。原則として往診は行いません。変更の場合もあります。市ホームページの「休日夜間当番医」をご確認ください。

1月24日(日) 津村眼科医院 西栄2 ☎52-4856

岩国市在宅当番医 診療時間:9時～16時30分

1月10日(日)	まるひさ眼科	尾津町2	☎34-5333
11日(祝月)	水島眼科	麻里布5	☎21-3401
17日(日)	小幡眼科医院	岩国1	☎43-0245
24日(日)	やまもと耳鼻咽喉科クリニック	麻里布6	☎35-4587
31日(日)	やすおか皮膚科クリニック	山手町2	☎29-1112
2月7日(日)	さとう眼科	室の木町5	☎30-3100

休日水道修理・使用開始(開栓)

1月1日(祝金)	奥田設備(株)	西栄2	☎28-0185
2日(出)	今五産業(有)	立戸2	☎52-2529
3日(日)	(有)成亜総合設備	本町1	☎52-2501
4日(月)	(株)ゲイナンハウス	立戸3	☎54-1111
9日(出)	大竹第一工業(株)	北栄	☎53-1201
10日(日)	大成テクノ(株)	南栄3	☎45-1900
11日(祝月)	(有)浜崎工業所	西栄3	☎52-3365
16日(出)	二階堂商事(有)	油見3	☎52-2043
17日(日)	(株)竹内	玖波6	☎57-8300
23日(出)	(有)プロ・コーポレーション	木野1	☎53-6131
24日(日)	奥田設備(株)	西栄2	☎28-0185
30日(出)	今五産業(有)	立戸2	☎52-2529
31日(日)	(有)成亜総合設備	本町1	☎52-2501
2月6日(出)	(株)ゲイナンハウス	立戸3	☎54-1111
7日(日)	大竹第一工業(株)	北栄	☎53-1201

※個人給水管の修理には修理費が掛かります。

2月の情報ステーション



市の人口(12月1日現在)
人口 26,644人
(男)13,076人 (女)13,568人
世帯数 12,906世帯

下の表の情報は2月のものです。

健康・子育て		2021 FEB.			
ふれあいサロンもぐぱくひろば(保健医療課) ☎59-2140	9日(火)	総合市民会館	11:00～12:30	対象:生後4カ月～1歳6カ月まで 内容:離乳食教室(定員10組、参加料100円、事前予約必要) 持参品:子ども用飲み物、バスタオル2枚、母子健康手帳、マスク	
乳児健康相談(保健医療課) ☎59-2140	16日(火)	市役所	通知に記載された時間にお越しください。	対象:対象者に通知します。 持参品:通知に記載されているものをお持ちください。	
1歳6カ月児健康診査(保健医療課) ☎59-2140	17日(水)	市役所	通知に記載された時間にお越しください。	対象:対象者に通知します。 持参品:通知に記載されているものをお持ちください。	
3歳児健康診査(保健医療課) ☎59-2140	18日(木)	市役所	通知に記載された時間にお越しください。	対象:対象者に通知します。 持参品:通知に記載されているものをお持ちください。	
パパママスクール(保健医療課) ☎59-2140	6日(土)	総合市民会館	10:00～12:30	対象:妊婦さんとその家族・祖父母(事前予約必要) 持参品:母子健康手帳、父子手帳、筆記用具、マスク	
相談					
司法書士相談(企画財政課) ☎59-2124	9日(火)	市役所	13:00～16:00(1人30分)	相談員:司法書士 相談は予約が必要です。(1月13日(水)から受付開始)	
行政相談(企画財政課) ☎59-2124	10日(水)	市役所	13:00～16:00	相談員:行政相談員	
司法書士による法律相談(社会福祉協議会) ☎52-2275	第3木曜日	サントピア大竹	13:00～16:00(1人30分程度)	相談員:司法書士 相談は予約が必要です。	
よりそいサポートセンター ☎35-5300	月曜日～金曜日	サントピア大竹	9:00～17:00	失業・ひきこもりなど、さまざまな生活困窮に関する相談 携帯メールアドレス:otake-shakyo.yorisoi@docomo.ne.jp	
家庭児童相談室(福祉課) ☎59-2151	月曜日～金曜日	市役所	9:00～16:00	相談員:家庭相談員・母子・父子自立支援員 内容:子ども、母子・父子に関する相談	
市消費生活センター ☎57-3236	火・金曜日	市役所	9:00～16:00	消費生活全般の相談や問い合わせ	
障がい者相談支援センター ☎52-0167 ㊟52-2247	月曜日～金曜日	サントピア大竹	8:30～17:15	内容:障害に関する相談 携帯メールアドレス:sya-sou@docomo.ne.jp	
地域活動支援センターみらい ☎59-0223	月曜日～土曜日	医療法人社団 知仁会	9:00～17:00	精神の障害に関する相談	
障害相談(福祉課) ☎59-2150 ㊟57-7185	月曜日～金曜日	市役所	8:30～16:45	内容:障害に関する相談 携帯メールアドレス:fukushi.soudan.otake.city@gmail.com	
市地域包括支援センター ☎53-1165	月曜日～金曜日	サントピア大竹	8:30～17:15	介護保険の利用手続き・高齢者に関する相談など	
市認知症対応・玖波地区地域包括支援センター ☎57-7461	月曜日～土曜日	医療法人社団 知仁会	8:30～17:30	認知症に関する相談(全市)・玖波地区の介護保険の利用手続き・高齢者に関する相談など	
市政への相談(企画財政課) ☎59-2124	月曜日～金曜日	市役所	9:00～16:00	市政に関する相談など	
こども相談(教育委員会) ☎54-0021	月曜日～金曜日	こども相談室	8:30～16:45(水曜日は15:30まで)	電話や面接による子どもと保護者を対象とした相談(時間外を希望の方は事前に連絡を)	
女性の人権ホットライン	月曜日～金曜日	0570-070-810	8:30～17:15	DV、セクハラなどの女性の人権についての相談	
子どもの人権110番	月曜日～金曜日	0120-007-110(無料)	8:30～17:15	いじめ、虐待、子育てなど子どもの人権についての相談	
住まいに関する相談 ☎54-0077	月曜日～金曜日	大竹住まいのリフォームセンター(商工会議所)	9:00～16:00	リフォームや新築など、住まいに関する相談に応じます。(祝日は除く。予約制)	
年金相談(広島年金事務所) ☎082-535-1505	毎週火曜日	商工会議所	10:00～12:00 13:00～15:30	年金などの相談・手続きなど 相談は予約が必要です。(前週金曜正午までに)	

●新型コロナウイルス感染症拡大防止のため、掲載している催しなどは中止、または延期になる場合があります。

講座や催しに参加される方へのお願い
マスク着用、当日検温をし、発熱、風邪、味覚・嗅覚症状、せき、体調不良などの症状があれば参加はご遠慮ください。