

【関連記事20〜21ページ】

平和への祈り



総合市民会館前「叫魂」像

Prayer for peace
Preço por paco
평화의기도
Молитва о мире
Pregiera per la pace
Oração pela paz
Bön för fred
Modlitwa o pokój
Լուսնային միջոցառումների
Προσευχή για την ειρήνη
อธิษฐานเพื่อความสงบสุข
دعاء السلام
Prière pour la paix
祈求和平
Gebet für den Frieden
शांति के लिए प्रार्थना
Sala ya amani
Panalangin para sa kapayapaan
Oración por la paz
ការអធិស្ឋានសម្រាប់សន្តិភាព
‘O ka pule no ka maluhia
نماز برای صلح

広報おおたけ
令和元年8月1日発行
通巻1225号

編集発行 大竹市総務部企画財政課
〒739-0692 広島県大竹市小方1-11-1

☎0827(0)2111(代) ☎0827(0)7130
http://www.city.otake.hiroshima.jp/

印刷/株式会社
ズビツツ

はじめまして

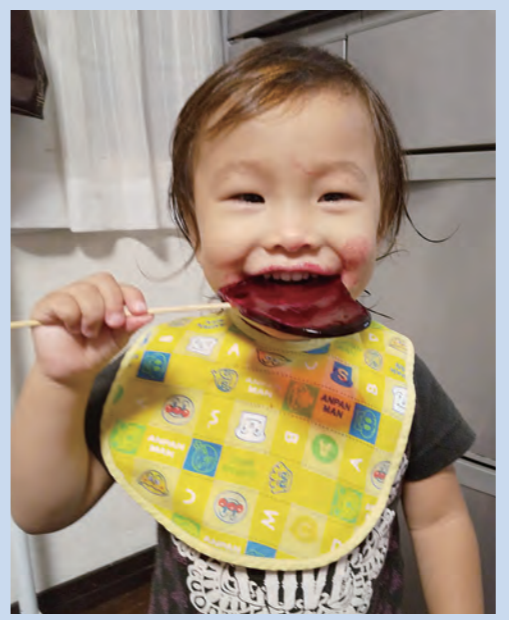

7番目のナナちゃん♡
みんなあなたのことが大好きよ!!

しまだ ななみ
島田 七海 ちゃん



電車の大好きな秀くん。
「こんにちは」の代わりに「でんしゃ」って言います。

とくまる ひでと
徳丸 秀人 くん

写真募集 「はじめまして」コーナーに掲載するお子さんの写真を募集しています。スマートフォン・パソコンからもお気軽に応募できます。詳しくは市ホームページをご覧ください。(トップページ→募集を探す→広報おおたけ「はじめまして」にお子さんの写真を掲載しませんか)
※ 応募が多い場合には、掲載時期が次号以降になる場合があります。



わが街事典

おおたけ 2019年保存版
暮らしの便利帳
OTAKE CITY GUIDE OF THE LIVING

大竹市ガイド	6
いざというときに備えて	22
各課のご案内	26
届け出・登録・証明	28
税金	33
保険・年金	35
福祉	42
健康・予防	48
消防・救急	50
子育て・保育・教育	52
暮らしと環境	60
議会・選挙	65
相談	66
施設一覧	67
生活ガイド	69

大竹市 株式会社サイネックス

お手元に頼りになる1冊 「おおたけ暮らしの便利帳」

お問い合わせ
企画財政課 ☎2125

「おおたけ 暮らしの便利帳」は、A4版で約80ページ、行政手続きや公共施設の案内のほか、医療情報や観光情報、防災情報など多彩な情報が満載です。
8月に各家庭に配布予定ですので、ぜひ活用してください。

暮らしの便利帳は、市内事業者の皆さんの広告費で制作されています。
ご協力いただきました事業者の皆さん、ありがとうございました。

「広報おおたけ」の音訳版(CD)、点訳版があります。
必要な方は社会福祉協議会(☎2211)まで。

防災行政無線テレホンサービス
☎0120-590-131 ※通話料無料



申し込みは8月1日(木)から 令和2年度採用予定 市職員募集

問い合わせ 総務課 ☎2122

広報おおたけ⑧

CONTENTS

2019 Aug No.1225



02 市職員募集

04 カメラスケッチ

06 小学校、福祉施設に生まれ変わる。

08 みんなで考えよう公共交通
支線交通～平成30年度運営状況～/
台風・荒天 そんなときは運行ルールが
変わります

10 国保人間ドック・脳ドック追加募集/
特定健診・後期高齢者健診・がん検診

11 寄付ありがとうございました

12 熱中症になりやすい夏をクールに乗り
切ろう！/8月1日から新しい保険証です。

14 成年後見制度

15 児童扶養手当・特別児童扶養手当の現況届/
福祉のとびら

16 「まちづくり基本構想」
第2回ワークショップ開催/年金のはなし

17 おおたけごみ事情/花いっぱい、きれいな
なまちに

18 プレミアムな季節がやって来る

19 プレミアム付商品券取扱店募集/
消費者シリーズ/ふるさとの魅力発見バスツアー

20 平和への祈り

原爆死没者追悼平和祈念式典/
被爆二世の皆さんへ/
慰霊友好親善事業参加者募集/
「平和へのおもい」開催/
原爆の日、終戦記念日に黙とうを/
平和図書コーナー

22 聖火ランナー募集/「こころの風景」募集

23 としょかんだより

24 情報ステーション

31 休日診療/休日水道修理・使用開始

32 はじめまして/おおたけ暮らしの便利帳発行

持参による申し込み

8月1日(木)～28日(水) (土・日
曜日、振替休日を除く)
8時30分～17時15分

郵送による申し込み

8月28日(水)までの消印のある
もの限り受け付けます。申込
書を折らずに封筒に入れ、封筒
の表に『受験申込』と赤色で明
記し、総務課に郵送してくださ
い。

なお、8月26日(月)以降に投か
んする場合は、速達にしてくだ
さい。

提出書類

○所定の申込書

※申込書は、総務課と市ホーム
ページにあります。必要事項
を記入してください。

○最近撮影した正面向き、上半
身無帽の写真

※縦5cm×横4cmのものを申込
書の所定欄に貼ってください。

○返信用封筒1部(受験票返送
用)

※長型3号(12cm×23.5cm)
の封筒に、82円切手を貼り、
郵便番号・宛先・氏名を明記
してください。

○一般事務職②を受験する方
は、障害者手帳の写し

提出先

〒739-0692
大竹市小方1-11-1
大竹市総務部総務課
職員秘書係

受験票の送付

受験票は、9月11日(水)まで
に受験番号を記入して返送し
ます。

9月13日(金)までに到着しな
いときは総務課まで連絡して
ください。

その他

受験案内や申込書は、市
ホームページに掲載していま
す。

第1次試験

とき 9月22日(日)
9時30分

ところ ギャラリーおおたけ
(市立図書館2階)、総合市民
会館

合格発表

第1次試験の合格発表は10
月8日(火)です。合格者の受験
番号を市役所1階掲示場(南
玄関前)に掲示するほか、市
ホームページに掲載します。
なお、合格者には個別に通知
します。

職種別の定員・対象・試験内容

職種	定員	対象	第1次試験の試験内容
一般事務職①	6人程度	平成元年4月2日以降に生まれた方(令和2年4月1日の年齢で30歳までの方)	○教養試験(択一式)【120分】 出題分野 時事・社会・人文、自然に関する一般知識、文章理解、判断推理、数的推理、資料解釈 ○職場適応性検査【20分】
一般事務職②	若干名	昭和59年4月2日以降に生まれた方(令和2年4月1日の年齢で35歳までの方)で、身体障害者手帳、療育手帳、精神障害者保健福祉手帳の交付を受けている方	
土木技術職	若干名	平成元年4月2日以降に生まれた方(令和2年4月1日の年齢で30歳までの方)	○専門試験(択一式)【120分】 出題分野 数学・物理、応用力学、水理学、土質工学、測量、土木計画(都市計画を含む)、材料・施工 ○職場適応性検査【20分】
保育士職	若干名	昭和59年4月2日以降に生まれた方(令和2年4月1日の年齢で35歳までの方)で、保育士の資格を持つ方(令和2年3月31日までに資格を取得する見込みの方を含む)	○専門試験(択一式)【90分】 出題分野 社会福祉、児童家庭福祉(社会的養護を含む)、保育の心理学、保育原理、保育内容、子どもの保健(精神保健を含む) ○職場適応性検査【20分】
保健師職	若干名	平成元年4月2日以降に生まれた方(令和2年4月1日の年齢で30歳までの方)で、保健師の免許を持つ方(令和2年3月31日までに免許を取得する見込みの方を含む)	○専門試験(択一式)【90分】 出題分野 公衆衛生看護学、疫学、保健統計学、保健医療福祉行政論 ○職場適応性検査【20分】

(注意1)筆記試験問題は活字印刷文による出題となります。

(注意2)職場適応性検査は、第2次試験以降に行う個別面接などでの参考資料として活用します。

(注意3)地方公務員法第16条の「欠格条項」に該当する方は受験できません。

(注意4)次に該当する日本国籍を持たない方も受験できます。ただし、採用後、公権力の行使または公の意思の形成に参画する職に就くことはできません。

○出入国管理及び難民認定法による永住者(令和2年3月31日までに取得見込みの方を含む)

○日本国との平和条約に基づき日本の国籍を離脱した者等の出入国管理に関する特別法による特別永住者(令和2年3月31日までに取得見込みの方を含む)





7/15
MON

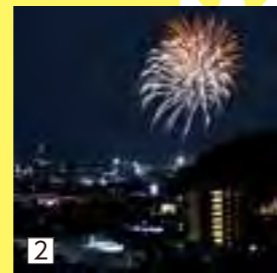

夏の盛りを告げる花火
小瀬川下流
 例年より少し早めの「大竹・和木川まつり花火大会」。県境を流れる小瀬川の空を大輪の花火が飾りました。夕暮れどき、川の兩岸や大和橋は、陣取る観客で埋め尽くされます。橋の上で「大瀧太鼓むすび衆」の演奏が高らかに響けば、上流からは願いを託した200丁の灯ろうが、漂ってきます。演奏終了を合図に打ち上げが始まり、およそ1500発の花火が夜空を彩りました。見終わった重村太洋くん（大竹小2）は、「花火がババババーンとたくさん上がって楽しかった」と興奮気味。本通りに立ち並ぶ露店を歩き交う人でにぎわう光景は、夏の太竹の風物詩です。



①花火の音が夏を告げます。②夜空を飾る打ち上げ花火。③川岸を埋め尽くす観客。④本通りには露店が立ち並び、浴衣姿の女性が行き交います。⑤かき氷、つめたーい。⑥見て、見て金魚。⑦人権擁護委員の皆さんがうちわを配って啓発活動。



7/8
MON

安全な花火で楽しい夏を

大竹保育所

安全な使い方を覚えて花火を楽しんでもらうため、消防本部が、市内8カ所の保育所や幼稚園などを巡回し、今年で3回目になる「おもちゃ花火教室」を開催しました。

大竹保育所では、60人の子どもたちが見守る中、消防職員と保育士が寸劇で誤った遊び方を演じます。子どもたちは「子どもだけでしない。人に向けない」などの正しい使い方を学びました。

年長組の24人は花火に火をつけて、習ったとおりに練習。手に持った花火からシューッと火花が飛び散り、煙が立ちのぼると「ちょっと緊張した」と感想をもらします。

最後に「けがをしないで楽しい夏を過ごしましょう」という消防職員の呼び掛けに、子どもたちは「はい」と元気よく答えました。

①ちょっと心配そうに火を見つめます。②人に向けてはいけないと、花火の小道具を使って演じます。③「花火をやったことある人」と聞くと、「はい」と手が上がります。④正しい花火の遊び方を練習。



①カードを使った仲島さんのアナログ的な見せ方は逆に新鮮。②更生保護女性会の合唱で幕を開けます。③岩塚芽衣菜さん（玖波中3）、二階堂日向子さん（小方中3）、藤川琴美さん（大竹中3）の3人が意見発表。④客席を埋める人たちが講演に聴き入ります。



7/6
SAT

子どもの健やかな成長願って

アゼリアホール

青少年の健全育成に取り組む市民団体などが集う「市民のつどい」が開催され、講演や中学生の意見発表が行われました。

更生保護女性会による合唱、「ひまわりの譜」がオープニングを飾り、保護司会の西川健三会長から入山市長に、安倍首相からのメッセージが伝達されました。

教育サポーター、仲島正教さんの「あーよかったな あなたがいて、優しいさという温かい貯金」と題した講演では、教員経験に基づいたユーモアたっぷりの話に、会場は笑いに包まれながらも、子どもに接する熱心な姿に共感の様子でした。

意見発表をした岩塚芽衣菜さん（玖波中3）は、病気を通して健康のありがたさを知り、周囲の人の優しさに気づき、「つらい思いを持っている人を支える人になりたい」と決意を述べました。



7月6日 写真愛好家のグループ「写交会」と生涯学習グループ「デジカメサークル」が合同で作品展を開催。ギャラリーおおたけに82点の作品が展示されました。中国地方などで撮影された風景や花、街角の女性の顔の看板と題材もさまざま。古民家と桜が写された「里の桜」と題した作品に見入る女性は、「夫の出身地がこんな風景。思い出します」と、懐かしそうでした。

6月29日 大竹国際交流協会主催で、他国の文化を知ることで相互理解を深める「国際理解講演会」が、ギャラリーおおたけで開催されました。カナダ出身のジャミラ・パラスさんが、日本との文化の違いについて講演。参加者からは「ピーバーが家のすぐそばの川にいと知り驚いた」との声も。プラスチック製のカナダドルのお札も見せてくれました。

6月18日 大規模な地震を想定した防災行政無線による訓練が行われました。消防署に見学に来た立戸保育所の子どもたちは、訓練放送の前に消防隊員から地震のとき、屋外ではどのような姿勢で身を守るかを習いました。緊急地震速報が流れると、子どもたちは一斉に身をかがめ、頭を押さえた姿勢で、じっと待ちます。訓練終了の合図があると、ほっとした表情でした。

のついているものは、これ以外の写真も大竹市公式フェイスブックで見ることができます。



小学校、福祉施設に生まれ変わる。

—障害福祉サービス事業所 おおたけ松美園オープン—

問い合わせ 福祉課 ☎2146
(取材 企画財政課)



「こ」で楽しい「こ」を
探して欲しい。

7月1日、松ケ原に新しい施設が誕生した。旧松ケ原小学校が改築され、障害者福祉施設の「おおたけ松美園」まつみえんとして生まれ変わったものだ。

この日、開所式が行われ12人の障害者と保護者らが出席した。施設を運営する(社)美和福祉会の亀井新五理事長は「皆さんや地域にとつて、よい施設ができたこと喜ばれるようになりたい」と新たな門出への決意を述べた。

この施設は、生活介護、就労継続支援B型という福祉サービスを提供する多機能型事業所としてスタートした。将来的には、さらなるサービスの充実も視野に入れている。

開所式の後、出席者らは施設を見学。これから通い過ごす場を興味深げに見て回った。

④自動車部品の一部製造を請け負う。素早くリングをはめていく新見喬介さんを見守る嵐川施設長。
⑤ドアの部品になるパッキング。
⑥手芸の得意な人が作るマスコット。イベントで販売も。

施設の責任者、嵐川純一施設長は、福祉の仕事に携わって32年のベテラン。障害者福祉の前には、老人福祉の仕事の経験も持つ。障害者福祉の世界も高齢化が進んでおり、その経験も大きく役立っているようだ。

「ここでは、自動車のドアの部品をつくる作業を請け負っています。5日間で約9500個をこなします。ほかにも手芸作品を手掛ける方もおり、イベントなどで販売する予定です」と嵐川さん。

「新たな施設だから、初めから形を決めず、今はそれぞれの人の特性に合わせた対応も模索していきたい。開所をきっかけに、行ってみようかと気軽に思ってもらえたら」そう呼び掛ける。



開所式で通所者代表が「松美園ができてよかった」とあいさつ。

地域との関係も重要と考える嵐川さん。施設にはラウンジという地元の方が自由に使えるスペースも設けてある。毎週金曜日には地元の方がグラウンドゴルフを楽しんでいる。その後の談話の場や集会の場として利用してもらえればと考えている。

「楽しいから、褒められるからという理由で働いていいと思います。ここで楽しいことを探して欲しい。それがいずれば工賃のアップにもつながると考えています」。

スタートを切ったばかりの施設。この場で生活スキルや就労スキルを身につけることができることを願う嵐川さんだった。

遊休施設の活用で
障害者福祉の充実を
進めたい。

旧松ケ原小学校を活用した福祉施設「松美園」。その誕生までの歩みを福祉課の小川和良障害福祉係長に尋ねた。

「市が策定した障害福祉計画の4期〜5期の中で、障害者の地域生活支援拠点を整備することにしています。障害者が地元で暮らせるようにという政策です。保護者の高齢化による身体的な負担の軽減や緊急時の対応など、障害者が安心して生活できる施設が求められています。それらを踏まえ、計画の中で掲げていることを実現できる事業者を探していました。具体的には①生活介護②就労継続支援B型③日中一時支援④相談支援事業⑤ショートステイ⑥グループホームの整備などです。これらの条件を満たす事業者を公募し、今回の社会福祉法人に決まりました。



場所を選定するとき、市の遊休施設をピックアップした結果、旧松ケ原小学校を使ってみました。現在の事業を行うには若干広いのではないかと、この意見もありましたが、耐震化された校舎であり、通所するにも、市街地から比較的近い、自然が豊かということも要因です。また、施設誘致に際して松ケ原地区の理解が得られたことも大きな決め手となりました。

遊休施設の有効活用や多くの事業開始条件の観点からも事業者へは無償貸与としています。施設の改築などは事業者が負担、それに対して市の補助金などは投じていません。また、グラウンドや体育館などの日常的な管理を任せています。

契約では、先ほど挙げた6つの条件を5年以内に実現してもらうようにしています。とりわけ市内でのグループホームの整備は、早急に実現してもらいたいと考えています。

この松美園の開所を足掛かりとして、市の福祉行政の充実を図っていききたいと思っています。

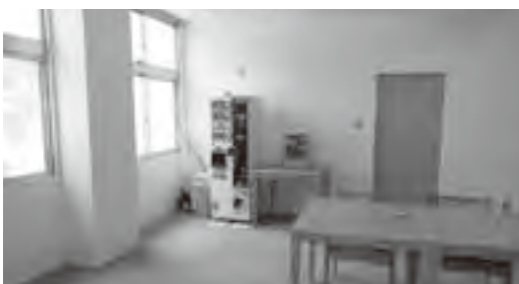

地域に開放されたラウンジ。自販機の売り上げも通所者の収入につなげる。

お互いがいい形で
助け合えたら。

松ケ原自治会長
東田 保夫さん



松美園を背景に東田自治会長。

小学校が廃校になり11年、地域の中心的存在がなくなりました。寂しく思っていました。グラウンドゴルフをしたり、体育館を使ったりしていました。施設も傷んできました。施設の維持の面からも有効活用するのはいいと喜んでいました。こうした福祉施設やこども館など、松ケ原に新しい人が来てくれるのはうれしいです。これら施設の人と地元が連携して何かできたらいと思っています。例えば遊休農地を活用した農産物の販売などもできたらいいなと、ほんのりとは考えています。お互いがいい形になるように助け合っていきたい気持ちです。



利用者数、収支率も高水準
三ツ石地区乗合タクシー
(平成21年10月5日開始)

三ツ石地区と市役所・ゆめタウン
おたけ間を運行する乗合タクシー
です。支線交通としては最も早く運
行を開始しました。

利用者数は平成29年度と比べて
112人増加し、近年は増加傾向に
あります。1台あたりの利用者数や
収支率も、他の支線交通と比べて高
い水準を維持しています。

平成30年度は増加
ひまわりタクシー
(平成23年7月1日開始)

玖波7・8丁目と玖波駅・広島西
医療センター間を運行する乗合タク
シーです。
利用者数は、近年、減少する傾向
にありましたが、平成30年度は87人
の増加に転じました。
1台あたりの利用者数と収支率は、
平成29年度と同水準となっています。



支線交通
平成30年度の運営状況
問い合わせ 自治振興課 ☎2142



過去最高の利用者数
湯舟のりあいタクシー
(平成24年1月23日開始)

湯舟地区とゆめタウンおたけ・
広島西医療センター間を運行する乗
合タクシーです。
平成30年度の利用者数は736人
となり、過去最高を記録しました。
1台あたりの利用者数と収支率も平
成29年度から増加しています。
平成29年6月に本格運行へ移行し、
地域の交通手段として定着してきて
います。

乗合タクシーなどの支線交通は、幹線バス
(こいこいバス)と組み合わせ、効果的で
効率的な運行を行っています。
今回は、運行している支線交通(5路線)
の平成30年度の運営状況をお知らせします。



北地区・南地区で運行
栄ぐるりんタクシー
(平成30年3月1日開始)

栄町地区と指定の目的地間を運行
する乗合タクシーです。栄町地区は
エリアが広いいため、北地区と南地区
に分けて運行しています。
運営状況の表内の平成29年度の数
値は、平成30年3月の1カ月分のた
め、低い数値となっています。

昨年7月から運行
あじさいタクシー
(平成30年7月3日開始)

御園台地区とゆめタウンおたけ
間を運行する乗合タクシーです。
運営状況の表内の平成30年度の数
値は、平成30年7月からの9カ月分
となっています。

■あじさいタクシー

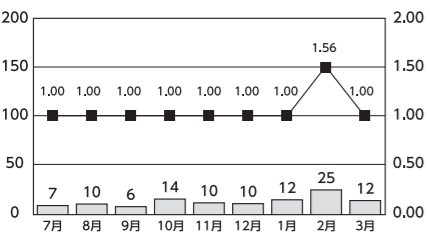

項目	平成30年度
利用者数	106人
運行台数	97台
1台平均	1.09人
運行経費	104,760円
運賃収入	24,085円
収支率	23.0%
運行損益	▲80,675円

■栄ぐるりんタクシー(南)

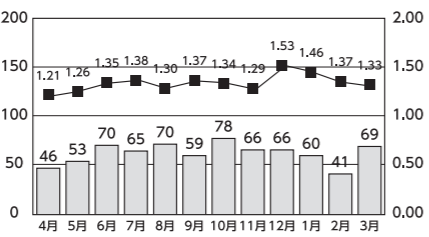

項目	平成29年度	平成30年度
利用者数	67人	743人
運行台数	39台	551台
1台平均	1.72人	1.35人
運行経費	46,800円	661,200円
運賃収入	16,750円	185,750円
収支率	35.8%	28.1%
運行損益	▲30,050円	▲475,450円

■栄ぐるりんタクシー(北)

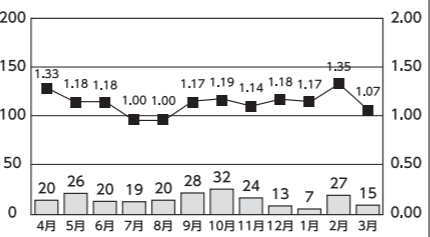

項目	平成29年度	平成30年度
利用者数	13人	251人
運行台数	11台	216台
1台平均	1.18人	1.16人
運行経費	13,200円	259,200円
運賃収入	3,250円	62,750円
収支率	24.6%	24.2%
運行損益	▲9,950円	▲196,450円

平成30年度月別利用者数の推移

■湯舟のりあいタクシー

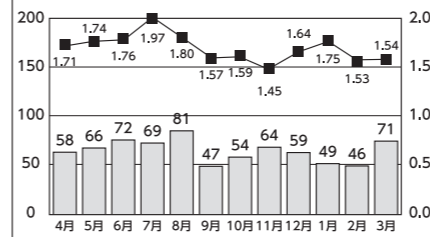

項目	平成29年度	平成30年度
利用者数	621人	736人
運行台数	413台	441台
1台平均	1.50人	1.67人
運行経費	446,040円	476,280円
運賃収入	141,132円	167,267円
収支率	31.6%	35.1%
運行損益	▲304,908円	▲309,013円

■ひまわりタクシー

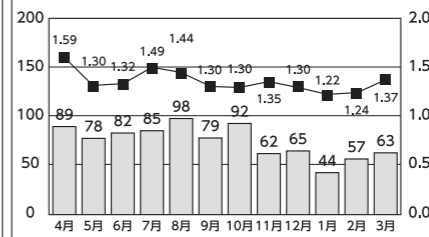

項目	平成29年度	平成30年度
利用者数	807人	894人
運行台数	580台	659台
1台平均	1.39人	1.36人
運行経費	620,100円	669,420円
運賃収入	167,942円	187,489円
収支率	27.1%	28.0%
運行損益	▲452,158円	▲481,931円

■三ツ石地区乗合タクシー

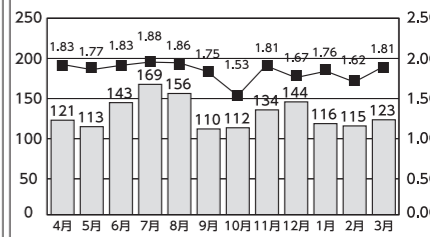

項目	平成29年度	平成30年度
利用者数	1,444人	1,556人
運行台数	793台	883台
1台平均	1.82人	1.76人
運行経費	856,440円	953,640円
運賃収入	328,177円	353,632円
収支率	38.3%	37.1%
運行損益	▲528,263円	▲600,008円

台風・荒天

そんなときは バスの運行ルートが変わります

問い合わせ 自治振興課 ☎2142

高潮警報発令中 通行止

市内を運行するバスには、こいこいバス、大竹・栗谷線バス、坂上線バスがあります。
台風などの荒天時、事故や災害時などには運休や折り返し運行などを行うことがありますので、ご注意ください。

高潮のときは 迂回ルートに

こいこいバス
台風などにより高潮の恐れがあるときは小方港付近の市道にある防潮扉が閉まり、運行ルートの一部が通行止めになります。「飛石港」には停車しません。

大雨のときは 折り返し運行に

大竹・栗谷線バス
降雨量が基準を超えたときは県道栗谷大野線の一部が通行止めになるため、「渡の瀬」から「西医療センター」または「大竹駅」間を折り返し運行します。

坂上線バス
降雨量が基準を超えたときは国道186号の一部が通行止めになるため、「深瀬」から「大竹駅」間を折り返し運行します。

変更は防災行政無線などで お知らせします

降雨量が基準を超えた場合の通行止め解除は、雨が上がり、道路管理者(県)がパトロールにより通行の安全を確認した後にあります。
運行内容が変わるときには、防災行政無線や市ホームページなどで情報提供に努めます。ご不明な点などは、自治振興課または運行業者へお問い合わせください。

問い合わせ【運行業者】

- 大竹・栗谷線バス (大竹交通 ☎5141)
- 坂上線バス (大竹交通 ☎5141)
- こいこいバス (大竹交通 ☎3131)
- 大竹交通・大竹タクシー (大竹交通 ☎3131)

寄付ありがとうございました



6月13日、大竹ロータリークラブから、市内の小・中学校へ図書購入費用として5万円と、書籍11冊を寄付していただきました。

6月18日、尾道市の株式会社正和クリーンから、市内の小学校に通う4年生に、環境学習に役立てるため、ペットボトルのリサイクル下敷き203枚を寄付していただきました。

健診専用電話

59 2155

受け付け初日は電話が混雑し、つながりにくくなることが予想されます。その場合は時間を空けておかけ直してください。また、電話での申し込みが難しい方は、保健医療課へご相談ください。

自己負担額
 ○人間ドック 80000円
 ○脳ドック 80000円
 ※追加で他の検診を受ける方や所定の検査方法を変更する方は、別に料金が必要です。
申し込み
 8月7日(水)～27日(火)(土・日曜日、振替休日を除く)8時30分～17時
 ※定員になり次第終了。

国保人間ドック実施医療機関

医療機関	人間ドック定員	脳ドック定員
大和橋医院	-	20
広島西医療センター	8	-
がん健診センター 大野(廿日市市)	50	50
J A広島総合病院(廿日市市)	20	10
西広島リハビリテーション病院(広島市)	20	-
アルパーク検診クリニック(広島市)	60	20
広島県環境保健協会(広島市)	100	50

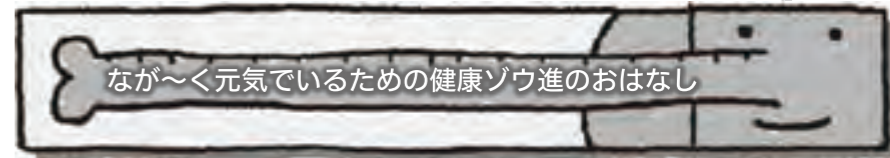

国保人間ドック・脳ドック

追加募集

問い合わせ
保健医療課 ☎592153

国民健康保険(国保)加入者の健康管理のため、人間ドック・脳ドックの追加募集を行います。



保健医療課の窓口にしんちゃんシールやペーパーフラットがあるよ。つくてみてね。

受診期間
 11月1日(金)～令和2年2月29日(土)
 ※受診する医療機関の受入数により、受診希望月で受診ができない場合があります。
対象
 次のすべての条件を満たす方
 ①国保加入者で4月1日から継続して国保資格があり、40歳以上75歳未満の方(令和元年度中に40歳になる方を含む)
 ②国保料を滞納していない方
 ③今年度の特定健康診査や人間ドックを受診していない方
 ※4月2日以降に国保に加入した方は、今年度の人間ドックは受診できません。また、受診決定後でも国保から他の健康保険に加入した方は、受診できませんので、保健医療課へお知らせください。

健(検)診自己負担額

健(検)診項目	対象年齢	自己負担額※4		市の健診事業以外で受診した場合の一般的な料金
		国民健康保険・後期高齢者医療保険の方	その他の健康保険の方	
特定(一般)健診※1	40歳以上	無料	無料	約9,000円
大腸がん検診			無料	約3,000円
胃がん検診			1,100円	約9,000円
肺がん結核検診			300円	約3,000円
肝炎ウイルス検診※2	40歳以上		1,700円	約7,000円
乳がん検診※3	40歳以上		1,700円	約8,000円
子宮頸がん検診※3	20歳以上		900円	約7,000円

※1 特定(一般)健診：その他の健康保険の方は市が実施している特定健診/一般健診を受診できない場合があります。受診の可否については、ご加入の健康保険組合などに確認してください。
 ※2 肝炎ウイルス：過去に受診したことがある方は受診できません。
 ※3 乳がん・子宮頸がん：昨年度受診した方は受診できません。
 ※4 平成30年度市民税非課税世帯の方・生活保護受給者は全て無料です。事前に保健医療課へ申請が必要です。

岩国病院
 「健診・がん検診のしおり」で子宮頸がん・乳がん検診が受診可能となっていました。子宮頸がん検診のみ受診可能です。

女性のがん検診の受診項目に誤りがありました。

乳がん検診の受診医療機関を追加

あおぞら健診・内科クリニック
 広島市中区三川町1-20
 ☎082-246-1005

健診専用電話 59 2155

(土・日曜日、祝日を除く) 8時30分～17時

QRコードからも申し込み可能



個別医療機関、または集団健診で受診ができます。集団健診の申し込みは電話で受け付けています。詳しくは6月上旬にむらさき色の封筒でご案内した「健診・がん検診のしおり」をご覧ください。
 特定健診・後期高齢者健診
 (一般健診を受けましょう)
 糖尿病・がん・心臓病や脳卒中などの生活習慣病のリスクを早期に見するため、年に一度は健診を受けましょう。国民健康保険、または後期高齢者医療保険の被保険者で、今年度まだ受診されていない方は、ぜひ申し込みください。

早めの「けんしん」で、早期発見
 特定健診・後期高齢者健診・がん検診

一申し込みはお済みですかー

問い合わせ
保健医療課 ☎592153

集団健診 日程表

《会場》総合市民会館	《受付時間》8時30分～10時※
とき	申し込み締め切り
9月9日(月)	8月7日(水)
9月10日(火)	
9月11日(水) [女性のみ]※ (乳がん検診は定員到達のため申し込みを締め切りました。)	9月4日(水)
10月6日(日)	
10月7日(月)	10月18日(金)
11月19日(火)	
11月20日(水)	令和2年1月24日(金)
令和2年2月21日(金)	

※ 受付時間は30分ごとに区切ってご案内しますので、指定時間にご来場ください。
 ※ 9月11日(水)は女性のみ受診日です。託児(要予約)もあります。

がん検診を一緒に受けましょう
 集団健診では健康診査のほかに、がん検診も受診できます。がんは早期発見することで、比較的負担の少ない治療ができ、治療率も高まります。市はがん検診への補助を行っています。「健診・がん検診のしおり」と一緒に送った受診券に書いてある金額で受診できます。ぜひ受診してください。

集団健診による通行止めのお知らせ
 集団健診の検診バスが停車するため、健診日の前日から、総合市民会館と市立図書館の間の道路は通行止めとなります。ご理解とご協力をお願いします。

環境省 熱中症予防 情報サイトを検索

全国各地の暑さ指数や個人向け配信サービス(無料)、暑熱対策技術の紹介など、熱中症予防に関する情報が提供されています。

提供期間 10月14日(祝・月)まで(予定)

パソコン、スマートフォン、携帯電話で「熱中症予防情報サイト」と検索。

熱中症予防情報サイト



部屋の 温度調整

部屋の温度は28℃を目安にしましょう。すだれやカーテンで直射日光を防ぎ、風通りをよくしたり、エアコンや扇風機をじょうずに使ったりしましょう。

水分の補給



のどの渇きを感じていなくても、こまめに水分をとりましょう。汗には塩分やカリウムなどの電解質(イオン)が含まれているので、たくさん汗をかいたときには、イオン飲料や、経口補水液などで、水分だけでなく、電解質(イオン)もとりましょう。

熱中症予防のポイント

睡眠不足や二日酔いなど、体調不良のときは体温調節機能が低下します。あまり気温が高なくても熱中症になりやすいので、体調が回復するまでは、暑いところでの活動は控えましょう。



日頃の 健康管理

熱を外に逃がせる 服装を

汗を吸収し、通気性のよい素材(木綿、麻など)の衣服を着ましょう。屋外では日傘をさしたり、帽子をかぶったりしましょう。



熱中症になりやすい 夏をクールに乗り切ろう! —8月は熱中症予防強化月間—

問い合わせ
保健医療課 ☎2140



熱中症の主な症状

顔が赤い、意識障害がある、まっすぐ歩けない。

頭がががんとする、吐き気がする、体がだるい。

めまい、立ちくらみ、筋肉のこむら返り、手や口のしびれ、脈が速い、拭いても拭いても汗が出てくる

注意

日中に熱中症にかかり、帰宅したのち具合が悪くなり搬送されるケースがあります。必ずしも日中に症状が現れるとは限らないので、注意が必要です。暑いときにいつもと様子が違うと感じたら、熱中症を疑いましょう。

8月1日から新しい保険証です。

- 届いていないときは、ご連絡を—
- 後期高齢者医療被保険者証 **橙色**
- 国民健康保険被保険者証 **水色**
- 国民健康保険被保険者証兼高齢受給者証 **水色**

お問い合わせ 保健医療課
☎2141

国保ニ知識

必ず届け出を—

就職や退職などで、保険証が変わったとき

○就職したとき

会社などから保険証を受け取ったら、保健医療課または支所に、できるだけ早く届け出てください。届け出がないと社会保険などに加入したことが、市では分かりません。そのため、国保に加入したままとなり、保険料が掛かり続けます。

○退職したとき

会社などから資格喪失証明書を取得して、発行日から14日以内に届け出をください。必要な書類などがそろってれば、その場で保険証を発行します。ただし、代理人の場合は、委任状がなければ、自宅へ郵送することになります。

ありますか。

A 返納の対象になります。

このような場合、事前に会社で社会保険などの加入証明書を発行してもらるか、医療機関などの窓口で事情を説明してください。自己負担以外の医療費は加入している医療保険者が負担することになりますので、加入資格を確認し、正しく保険証を使用してください。

会社の都合などで退職したとき

会社の倒産や解雇、雇用期間満了などの理由で職場を退職した方は、届け出ることによって国保料を一定期間軽減する制度があります。ハローワークで交付する「雇用保険受給資格者証」「保険証」「印鑑」を持参して、保健医療課または支所で手続きをください。

交通事故にあったとき

交通事故など、第三者から傷病を受けた場合、必ず保健医療課に連絡し、「第三者行為による被害届」を提出してください。本来、治療費は加害者が支払うものですが、一時的に国保が立て替え払いをし、後から加害者に請求します。また、示談をされる場合は、示談の前に必ず保健医療課に相談してください。

Q 就職して社会保険に加入したけれど、すぐに保険証が届かず、しかたなく国保の保険証を使っていた。この場合も医療費の返納の対象になることが

こんなときはどうするの

思わぬ落とし穴に気がつけよう—
保険証が変わったら、すぐに医療機関へ連絡を

○国保に加入する場合
「資格喪失証明書」「資格の喪失日や喪失した人などが分かるもの」、「印鑑」、「身分証明書(免許証、パスポートなど)」、「マイナンバー」が分かるもの(加入者全員・世帯主)。

届け出に必要なもの—

○社会保険などに加入した場合
加入者全員の「社会保険等被保険者証」(加入日の確認のため)、「印鑑」、「国保の保険証」、「マイナンバー」が分かるもの(加入者全員・世帯主)。

後期高齢者医療保険に加入している方には、新しく橙色の被保険者証が広島県後期高齢者医療広域連合から7月下旬に郵送されています。

大竹市国民健康保険(国保)に加入している方には、新しく水色の被保険者証(保険証)を郵送しています。

保険証が届いていない方—

宛先不明で届いていない場合がありますので、保健医療課に確認してください。

また、保険証を紛失された場合は、再交付の手続きが必要です。印鑑と免許証などの顔写真付きの本人確認ができる身分証明書を持って、保健医療課または支所で手続きをください。

「成年後見制度」は、認知症や知的障害、精神障害などで支援が必要な方を法的に支援する仕組みです。後見人などが本人の利益を考えながら、本人を代理して契約や手続きを行います。

成年後見制度には「法定後見制度」と「任意後見制度」があります。

【法定後見制度】

よりの確かな判断能力の判定と、より適切な後見人などの選任を目的として、4月から新たな運用が始まりました。

新たに財産管理能力の確認だけでなく判断能力の確認のために診断書の書式が改定され、後見人などの選任に役立つ本人情報シートが導入されました。

法定後見制度の種類

法定後見制度は、「後見」、「保佐」、「補助」の3つに分かれています。本人の判断能力の程度で区分されます。

後見：ほとんど判断できない方
保佐：判断能力が著しく不十分な方
補助：判断能力が不十分な方
申し立てができる方

本人、配偶者、4親等以内の親族など
手続き先 家庭裁判所
後見人への報酬 家庭裁判所で報酬額を決定し、本人の財産から支払われます。

認知症などで
判断能力が不十分な方への支援
成年後見制度

—後見人選定に役立つ情報が得られるように—

問い合わせ
地域介護課 ☎2152



【任意後見制度】

本人の判断能力が十分あるうちに、将来判断能力が不十分になった場合に備えて、あらかじめ自らが選んだ代理人と後見に関する契約を結んでおく制度です。

手続きは公証役場（広島市、岩国市など）に行い、本人の判断能力が低下し支援が必要となったとき、任意後見人または4親等以内の親族が、家庭裁判所に任意後見監督人の選任申し立てを行い、選任後、任意後見業務が開始されます。

【成年後見人の役割】

成年後見人は、本人の意思を尊重しながら、生活状況や心身の状況も考慮し、本人に代わって福祉サービスの利用契約や適切な財産管理などを行うことで、本人の生活や財産を守ります。

行える支援内容

- 預貯金の管理や支払い手続き
- 官公庁などへの各種手続き
- 定期的な訪問などによる見守り活動
- 本人が不利益な契約を結んでしまった場合などの取り消し
- 福祉サービスの利用や入院などの手続き
- 行えない支援内容
- 介護や食事などの事実行為
- 手術などの医療行為の同意

相談はこちらへ

成年後見制度についての相談は次のところにご相談ください。

- 地域介護課 ☎2152
- 認知症対応・玖波地区地域包括支援センター ☎7461
- 地域包括支援センター ☎1165

- 葬儀の喪主を務めること
- 連帯保証人や身元保証人になること

【市の取り組み】

法定後見制度市長申し立て申し立てを行う親族がいない方などのために、市長が家庭裁判所に申し立てを行います。

成年後見制度利用支援事業
市長が申し立てを行った方で、その申し立て費用および専門職の後見人報酬を支払うことが困難な場合は、助成を行っています。

児童扶養手当・特別児童扶養手当の現況届の提出を—

問い合わせ 福祉課 ☎2148

児童扶養手当、または特別児童扶養手当を受けている方は、「現況届」または「所得状況届」を福祉課へ提出してください。（郵送不可）

この届け出がないと、支給資格があっても8月以降の手当の支給が停止されます。必ず提出をお願いします。

対象となる方には、あらかじめ届け出用紙を郵送します。

区分	児童扶養手当	特別児童扶養手当
提出期間	8月1日(休)~30日(金)	8月9日(金)~9月11日(休)
持参するもの	<ul style="list-style-type: none"> ○現況届 ○手当証書(手当を受給している方のみ) ○印鑑 ○16歳以上19歳未満の控除対象扶養親族に関する申立書 ○養育費等に関する申告書 ○生計維持方法等確認書 ○借家の場合、家賃を支払ったことが証明できるもの(領収書、預金通帳のコピーなど) ○光熱水費を支払ったことが証明できるもの(領収書、検針票、預金通帳のコピーなど) <p>※その他、必要に応じて書類の提出を依頼することがあります。</p> <p>※「一部支給停止適用除外事由届」(水色の用紙)が郵送されている方は、必要書類を添えて、現況届と一緒に提出してください。</p>	<ul style="list-style-type: none"> ○所得状況届 ○手当証書(手当を受給している方のみ) ○印鑑 ○16歳以上19歳未満の控除対象扶養親族に関する申立書 ○受給者、配偶者および扶養義務者、対象児童の個人番号が分かる書類(個人番号カード、個人番号通知カードなど) <p>※その他、必要に応じて書類の提出を依頼することがあります。</p>



虐待に気づいたら通報 障害者虐待の防止—

問い合わせ 福祉課 ☎2146

虐待は人の尊厳を害するものであり、障害者の自立と社会参加を妨げるものとなります。

障害の有無に関わらず、住み慣れた地域でその人らしい尊厳を持って暮らしていくことは、誰もが望むことです。社会全体で障害者の虐待防止に取り組む必要があります。

障害者虐待防止法

障害者虐待の防止、養護者に対する支援などの施策を促進し、障害者の権利利益の擁護を目的としています。

障害者とは

身体障害、知的障害、精神障害（発達障害を含む）そのほか心身の機能に障害がある人で、障害および社会的障壁によって生活に相当な制限を受ける人です。障害者には18歳未満の人や、障害手帳を取得していない場合も含まれます。

障害者虐待の種類

- 養護者による虐待
- 障害者福祉施設従事者などによる障害者虐待
- 使用者による障害者虐待
- 養護者とは
- 障害者の身辺の世話や身体介助、金銭の管理などを行っている障害者の家族、親族、同居人などが該当します。

また、同居していなくても、現世話をしている親族・知人なども該当する場合があります。

障害者福祉施設従事者とは
障害者総合支援法などに規定する「障害者福祉施設」または「障害者サービス事業等」の業務に従事する人が該当します。

使用者とは
障害者を雇用する事業主または事業の経営担当者そのほか労働者に関し、事業主のために行為をする人が該当します。派遣労働者による役割の提供を受ける事業主なども含まれます。

障害者虐待の例

- 身体的虐待
- 性的虐待
- 心理的虐待
- 放棄・放置
- 経済的虐待

通報窓口

虐待を受けたと思われる障害者を発見した人は、次の通報窓口へ通報してください。虐待を受けた障害者が通報窓口へ届けることもできます。市の福祉課に電話、またはメールでご連絡ください。

fukushi.soudan.otake.city@gmail.com

足りないものは何? 「まちづくり基本構想」

第2回ワークショップを開催

問い合わせ 企画財政課 ☎2125

平成23年に策定した第五次大竹市総合計画が令和2年度で終了します。そこで、大竹市をどのような「まち」にしていくかの方向性を示す「まちづくり基本構想」を新たに策定します。策定にあたって、大竹市の未来について話し合うワークショップを開催します。専門的な知識は必要ありません。ざっくばらんに語り合しましょう。

第2回ワークショップ

とき 9月8日(日) 14時~17時
 ところ エスポワールおおたけ(大竹会館2階大集会室)
 テーマ (予定) 20年後、30年後の大竹市に必要なことについて、話し合おう!
 申し込み 8月30日(金)までに必要事項を添えて、電話、ファクスまたはメールで企画財政課へ。
 ☎2125 (FAX)7130
 メール kikaku@city.otake.hiroshima.jp
 必要事項 住所、氏名、電話番号、年齢、託児希望(子どもの年齢・人数)
 ※第1回に参加していない方も参加できます。

第3回ワークショップ(予定)

9月22日(日)に開催する予定です。詳しくは9月号でお知らせします。
 参加者には 広島広域都市圏ポイント発行
 参加者には、広島広域都市圏ポイントを50ポイント発行します。希望する方は、対象のICカード(PASPY・ICOCA・WAONのいずれか1枚)をお持ちください。
 ※広島広域都市圏ポイントについては、広島広域都市圏ポイントのホームページをご覧ください。



おたけ。ごみ事情 No.13

「もやすごみ指定袋」を無償配布

お問い合わせ 環境整備課リサイクルセンター ☎5101

「もやすごみ」の減量が困難な世帯や、所得が低いため経済的な負担が大きい世帯に対して、「もやすごみ指定袋」を無償で配布します。
 常時、おむつの使用が必要な方のいる世帯
 対象 おむつの使用が必要であると医師から診断された、在宅の高齢者や障害者のいる世帯

乳幼児のいる世帯

対象 2歳未満の乳幼児のいる世帯で、満2歳に到達する月の前月分まで
 配布数 「もやすごみ指定袋(中)」を、年間10袋(100枚)を上限に配布します。

所得の低い世帯

対象 市民税が非課税の世帯または生活保護を受給している世帯
 配布数 「もやすごみ指定袋(中)」を、年間3袋(30枚)を上限に配布します。

毎月第一土曜日は「ひろしま環境の日」です。
「ひろしま環境の日」一斉行動
8月のテーマ
 やってみよう省エネ生活!
 ~エアコンの設定温度は28℃~
 家庭で、職場で、できることから始めましょう。
 環境整備課 ☎2154



東口のフラワー通りに植えたマリーゴールド、日々草。通りを行く人をなごませてくれます。



花いっぱいので、きれいなまちに

お問い合わせ 公衆衛生推進協議会事務局(環境整備課内) ☎2112

6月13日・18日の両日、JR玖波駅東口と西口にある花壇に、玖波小・中学校の児童・生徒69人と地域のボランティア31人が共同で花の苗を植えました。
 「花いっぱい運動」の取り組みとして公衆衛生推進協議会が配布した3種類、約1400本の苗。小・中学生たちは、ボランティアの皆さんのアドバイスを受け、「きれいに、大きく育てよ」と願いながら、楽しく植え付けていました。



西口を彩るサルビア、マリーゴールド、日々草。

臨時休館日などのお知らせ
 お問い合わせ 生涯学習課 ☎6677
 休館
 8月14日(水) 大竹会館
 8月15日(木) 玖波公民館、栄公民館
 開館時間変更
 8月14日(水)、15日(木) 17時閉館
 総合市民会館(総合体育館を含む) 市立図書館

年金の「はなし」No.274
年金について知りたいことが、すぐに探せる「年金ポータル」
 お問い合わせ 広島西年金事務所 ☎082-535-1505 岩国年金事務所 ☎24222 保健医療課 ☎2141
 年金ポータルは、年金に関する情報をインターネットで容易に見つけられるように、厚生労働省が作成したポータルサイトです。
 このポータルサイトでは、自分の日常生活の中のシーンに合わせたテーマや、年金制度の基本的な仕組みについて、さまざまな関係機関のホームページから情報を探すことができます。
 専門用語をできるだけ使わずに、図やイラストによる解説でシンプルに説明しており、年金について知りたいことがすぐに探せる「入り口」としてご利用いただけます。
 「わたしとみんなの年金ポータル」で検索。

※申請は年度ごとに必要です。申請した期日に応じて配布しますので、申請が遅れた場合は配布数が少なくなります。
配布方法
 該当者に、「大竹市指定ごみ袋引換券」を郵送します。環境整備課、リサイクルセンターまたは各支所で券と引き換えてください。

長期間使用している 家電の発火に注意



問い合わせ
消費生活センター ☎03236

事例1
10年以上前に購入した扇風機を深夜に使用した。1時間後、たまたま目が覚めて扇風機を見た時、モーター部分から火を噴いていた。
(60歳代 男性)

事例2
30年前に購入したルームエアコンを送風機能で使ったら、送風口から黒煙が出た。その後、エアコンの下部から火が出たので水をかけて消した。
(70歳代 女性)

アドバイス
○家電製品などは長期間の使用や保
有による経年劣化で、発煙や発火

などの危険な状態が起きることがあります。不具合が発生したら、使用をやめてコンセントから電源プラグを抜き、販売店やメーカーに相談しましょう。

○同じ製品でも、使用状況や環境により劣化が早く進む場合があります。電源コードや家電製品のまわりは、こまめに掃除して自分でもチェックしましょう。

○部品の保有期間が過ぎると修理はできなくなります。家電製品は修理をしても永久に使えるわけでは
ありません。(国民生活センター発行「見守り新鮮情報26号」より)

募集

プレミアム付
商品券取扱店

問い合わせ
大竹商工会議所 ☎033105



プレミアム付商品券が使用できる市内の取扱店(特定事業者)を募集します。
対象 市内に事務所・店舗などがあり、次の①～④のいずれにも該当しない事業者

- ①「風俗営業等の規制及び業務の適正化等に関する法律」第2条第5項に規定する営業を行っているもの
- ②特定の宗教、政治団体などに関わる場合や事業内容が公序良俗に反する営業を行っているもの
- ③役員などが、「暴力団による不当な行為の防止等に関する法律」第2条第2号に規定するものや暴力団の構成員であると認められるもの、または暴力団に資金提供を行うなど暴力団の維持や運営に協力し関

与するもの

- ④次の「プレミアム付商品券の利用対象外」のみを取り扱うもの
プレミアム付商品券の利用対象外
- 不動産や金融商品
- たばこ
- 商品券やプリペイドカードなど換金性の高いもの
- 国税、地方税や使用料などの公租公課

申し込み 9月10日(火)までに「申込書」に必要事項を記入・押印し、大竹商工会議所に提出してください。
※募集要項と申込書は、商工会議所の窓口にあります。市ホームページからもダウンロードできます。

暮らしを応援 プレミアムな季節が やって来る

4千円で5千円の商品券

カクニ
してね



プレミアム付商品券キャラクター カクニちゃん

プレミアム付商品券購入引換券の
申請書を発送します

問い合わせ
企画財政課 ☎21125
地域介護課 ☎21152

10月1日に予定されている消費税
率の引き上げによる所得の低い人や
子育て世帯の消費への影響緩和と市
内での消費を喚起・下支えするため、
プレミアム付商品券を販売します。

プレミアム付商品券の購入には、
プレミアム付商品券購入引換券が必
要です。

引換券の申請対象者と思われる方
には、8月に申請書を送ります。
プレミアム付商品券の購入を希望
する方は、申請書に捺印し、12月27
日(金)までに同封の返信用封筒で提出
するか、地域介護課に持参してくだ
さい。

※申請対象者のうち、3歳未満の子
どもがいる世帯には、別に該当の
子どもの人数分のプレミアム付商
品券購入引換券を送ります。

申請対象者 平成31年1月1日に市
内に住所があり、平成31年度住民税
非課税の方

※住民税課税者と同じ生計の配偶者・
扶養親族、生活保護を受けている
方などを除く。

申請窓口 地域介護課

プレミアム付商品券の内容

4千円で5千円分の商品券を買う
ことができます。

1冊当たり、500円券×10枚つづ
り、対象者1人につき、5冊まで購
入できます。

販売期間(予定)

10月1日(火)～令和2年2月29日(土)

使用期間(予定)

10月1日(火)～令和2年3月31日(火)

※プレミアム付商品券の換金や使用
期間を過ぎたプレミアム付商品券の
使用などはできません。

プレミアム付商品券を装った 特殊詐欺などに注意してください。

プレミアム付商品券を販売するた
めに市や国の職員などが、手数料
の振り込みなどをお願いすること
は絶対にありません。
このような場合は、最寄りの警察
署に連絡してください。



「広島広域都市圏」ふるさとの魅力発見バスツアー うさぎの島と老舗蔵元見学に 秋のローズフェスタ

【竹原市大久野島・三原市・世羅町】

問い合わせ
広交観光株式会社 ☎082-238-4930



とき 10月21日(月) 8時～18時
集合・解散場所 広島駅新幹線口
内容 うさぎの島で人気の大久野
島でうさぎと触れ合い、休暇村
で少し早めの昼食、創業18
60年の酔心山根本店蔵元を見
学(お酒の試飲など)、秋のロー
ズフェスタ開催中の世羅高原花
の森でバラ観賞など
定員 40人(申込順)
最少催行人数 15人
参加料 6000円(交通費、昼
食代込み)
申し込み 8月15日(木)から広交観
光へ。

広島広域都市圏協議会は、広島
市を中心として、広島県と山口県
にまたがる11市13町で構成し、圏
域全体の発展を目指し、連携して
さまざまな交流を行うことを目的
とした協議会です。

あの日から74年。それでもヒロシマを忘れない。 原爆死没者追悼平和祈念式典

問い合わせ 原爆被爆者協議会（中原宅） ☎077049



8月6日 火
8時～9時

ところ 原爆慰霊碑「叫魂」前
(総合市民会館前)

※雨天の場合は総合市民会館2階ホール



「大竹ヒロシマの日」として平和祈念式典が開催されます。
児童・生徒による折り鶴の献納、平和への誓いの作文朗読などが行われます。

原爆忌死は生よりも永く在り

平和への祈り



「8時15分で止まった時計」（三上一夫氏寄贈）
「平和のおもい」では、広島平和記念資料館から提供された写真も展示しています。



外地からの引き揚げを受け入れた大竹港。

被爆二世の皆さんへ 次世代への記憶継承のために

問い合わせ
原爆被爆者協議会
(中原宅) ☎077049



被爆74年を迎え被爆者が年々減少していく中、被爆一世の想いを後世に継承していくことが難しくなっています。

大竹市原爆被爆者協議会では、会の存続のためにも被爆二世の皆さんに入会をお願いしています。入会希望者の方は協議会(中原宅)までご連絡ください。

参加者募集

戦没者遺児による 慰霊友好親善事業

問い合わせ 日本遺族会
☎03・3261・5521

旧戦域を訪れ、慰霊追悼を行うとともに、同地域の住民と友好親善を深めることを目的としています。

詳しい日程などについては、日本遺族会に問い合わせください。

対象

先の大戦で父などを亡くした戦没者の遺児

【実施地域】 広域地域

- ①旧満州 ②旧ソ連 ③西部ニューギニア ④ソロモン諸島 ⑤東部ニューギニア ⑥トラック・パラオ諸島 ⑦ボルネオ・マレー半島 ⑧フィリピン ⑨マリアナ諸島 ⑩ミャンマー ⑪台湾・バシー海峡 ⑫ビスマーク諸島 ⑬マーシャル・ギルバート諸島 ⑭フィリピン ⑮中国

※①から④までの地域は、今年度の申し込みは終了しています。

特定地域

- ①西部ニューギニア ②東部ニューギニア ③ミャンマー

申し込み

広島県遺族会 ☎082・247・1216へ。

「平和へのおもい」

感想ノートから

（一部抜粋）年齢は記入当時のもの
○私は12歳でしたが忘れることはできません。友人のお姉さんが、やけどをされて、うじがわいて、そのうじを一つ一つ取り除くのを痛がっておられるのを無理に取り除くとかしておられた。たくさんの方が亡くなられて二度と戦争はしてはいけません。（80歳）

○この世に核兵器はいりません。平和な世界にしましょう。（14歳）
○人類最大の罪は戦争。（56歳）
○私の母が大竹に引き揚げで日本に帰ってきました。ビデオを見て母のおもかげを探しました。私たち国民は絶対に戦争を起こさないよ

うに国づくりをしていかななくてはなりません。（年齢不明）
○被爆者は減りつつあります。存命の間に一人でも多くの人に耳をかたむけてほしいです。聞いてください。知ってください。命の重さを。（42歳）
○戦争は絶対してはいけません。戦争を経験した者として、声をかぎりに今の若い人たちに伝えたいです。（84歳）

○先日テレビのインタビューで終戦は何日ですか？と聞いていました。若い人はほとんど知らず、40代の人も違う日を言っていてびっくりしました。小さい時からしっかり教える事が大事だと思います。（年齢不明）

祈る日の生きる証や輝しぐれ

令和の世に、昭和を振り返る。

「平和へのおもい」開催

問い合わせ
企画財政課 ☎2125

ミニミニ原爆展をはじめ平和に関する資料などを展示します。また、核兵器廃絶を訴えるヒバクシャ国際署名にご協力お願いします。

この機会に「平和」について考えてみませんか。

とき 8月6日(火)～9月1日(日)
※閉館時を除く。

ところ 総合市民会館ロビー

内容

- 原爆パネルの展示
- 市内児童・生徒が作成した平和ポスターの展示
- 大竹港海外引き揚げの記録DVD上映
- 大竹海兵団に関する資料の展示
- 原爆に関する書籍の紹介
- ヒバクシャ国際署名の実施

原爆の日、終戦記念日に 黙とうを—

広島市・長崎市に原爆が投下されて今年で74年となります。また終戦記念日には、東京で全国戦没者追悼式が行われます。原爆や戦争で死没された人々の冥福と世界の恒久平和を祈って、1分間の黙とうを捧げましょう。

原爆の日、終戦記念日には、防災無線でサイレンを鳴らします。

■原爆の日■

広島市 8月6日(火) 8時15分
長崎市 8月9日(金) 11時2分

■終戦記念日■

8月15日(木) 12時

8月は平和図書コーナーの本を読んでみよう。

『大竹から戦争が見える』(右)
『しまつてはいけない記憶 被爆体験記集』(左)

図書館イチ押しのコーナー。8月は戦争や原爆に関する資料を集めた「平和図書コーナー」です。

「このコーナーで人気の本は、やはり『はだしのゲン』ですね」と鍛冶館長。「当時の大竹での体験を思い出して、海兵団や引き揚げ港のことを図書館に調べにお見えになる方もいらっしゃいます。子どもさんに連れられて横浜から来られた方もいました」。



館長おすすめの本は、被爆70周年記念事業として、国立広島原爆死没者追悼祈念館が出版した『しまつてはいけない記憶 被爆体験記集Ⅰ～Ⅲ』。そして、大竹生まれの阪上史子さんが、戦中戦後の大竹を知る人の証言や資料などを地道に調べ上げた『大竹から戦争が見える』です。



「ぬいぐるみのおとまり会」の様子▲



「おひぎにだっこのおはなし会」の様子▲



「親子で楽しむおはなし会」の様子▲

8月 (AUG)

日	月	火	水	木	金	土
				1	2	3
4	5	6	7	8	9	10
11	12	13	14	15	16	17
18	19	20	21	22	23	24
25	26	27	28	29	30	31

■白字は図書館の休館日です。○はおはなし会の日です。

展示コーナー
 一般向き 海の香りが漂う本
 児童向き こわい・こわい・こわい
時事コーナー 夏休みの宿題応援コーナー

ほらほら耳をすまして、でてくるでてくるよ、いろいろなおはなし♪
 とき8月24日(出)11時〜▼ところ図書館2階ギャラリー1▼対象幼児・小学生▼人数20人▼語り手ストーリーテリング相 (おはなし会サークル)

おはなし会
 とき8月17日(出)11時〜▼ところ図書館1階おはなしの部屋▼対象幼児・小学生

親子で楽しむおはなし会
 とき8月9日(金)11時〜▼ところ図書館2階ギャラリー1▼対象1歳から

おひぎにだっこのおはなし会
 とき8月9日(金)10時30分〜▼ところ図書館2階ギャラリー1▼対象赤ちゃん向き



市立図書館ホームページアドレス
<http://www.tosho.otake.hiroshima.jp>
 携帯アドレス
<http://www.tosho.otake.hiroshima.jp/mobile>
 問い合わせ ☎ 5338 FAX 8005

イベント紹介

おひぎにだっこのおはなし会
 とき8月9日(金)10時30分〜▼ところ図書館2階ギャラリー1▼対象赤ちゃん向き

親子で楽しむおはなし会
 とき8月9日(金)11時〜▼ところ図書館2階ギャラリー1▼対象1歳から

おはなし会
 とき8月17日(出)11時〜▼ところ図書館1階おはなしの部屋▼対象幼児・小学生

東京2020オリンピック 聖火リレー 聖火ランナー 募集

募集

問い合わせ
 東京2020オリンピック 聖火リレー広島県実行委員会
 ☎082-513-2418



東京2020オリンピック聖火リレー広島県実行委員会では、広島県内を走行する聖火ランナーを募集します。

内容
 ○聖火が灯されたトーチを持ち約200mを各自のペースで走行
 ○ランナーが走行する場所などは、組織委員会が指定
 ○組織委員会が支給するユニフォームを着用
 募集人数 23人(23市町ごとに各1人を選考)

応募要件
 ○平成20年4月1日以前に生まれた方(令和2年3月1日時点で18歳未満の方は、保護者の同意が必要)
 ○県内23市町のいずれかに、ゆかりのある方(本人や家族などが居住、勤務先・学校があるなど)
 ○国籍・性別は問いません
 ○集合場所までの交通費・宿泊費は自己負担

締め切り 8月31日(土)
 応募方法
 ○広島県ホームページから応募
 ○市役所、各支所、総合市民会館、栄公民館に備え付けの用紙で応募
 当選発表 12月以降、当選者にメールまたは郵便で連絡
 ※詳しい応募要件、応募方法などは広島県ホームページまたは、募集要項をご覧ください。
 広島県内の聖火リレーのルート
 1日目 令和2年5月18日(月) 三次市▼庄原市▼東広島市▼呉市▼坂町▼広島市
 2日目 令和2年5月19日(火) 廿日市市▼海田町▼三原市▼尾道市▼府中市▼福山市
 ※大竹市はルートに入っていません。

東京2020広島を走ろう聖火 野正平さんに走ってもらおう大竹を

NHKBSプレミアムで放送する「にっぽん縦断こころ旅」。俳優の火野正平さんが、皆さんから寄せられたエピソードをもとに、地元の人々とふれあいながら、こころの風景を訪ねる番組です。

9月から始まる秋の旅は、富山県をスタート。沖縄県を目指し、広島県も通ります。立ち寄るところは、皆さんからの手紙で決まります。

あなたの心に残る思い出の大竹の風景や情景を、エピソードを添えて火野さんに届けませんか。名所や観光地ではないけれど、あなただけの「何気ない風景」「思い出の風景」「忘れられない風景」「音の記憶と重なる情景」など。

ぜひ、火野さんに大竹の地を自転車でも走ってもらいたいもの



教えてください
大竹の「こころの風景」を
 問い合わせ
 NHKふれあいセンター
 ☎0570-066-066
 ☎050-3786-5000
 (写真提供NHK)

広島県の放送予定日
 11月11日(月)〜15日(金)
 再放送 11月16日(土)・17日(日)
 NHKBSプレミアム
 住所、氏名、電話番号、性別、年齢、思い出の場所・風景、場所につわるエピソードを書いて、次のところへ。
 はがき・封書
 〒150-8001
 NHK「こころ旅」係(住所不要)
 ☎03-3465-1327
 ホームページ
 「こころ旅」で検索
 締め切り 9月24日(火)必着

新刊案内

こどもの本



「オニのサラリーマン じごくの盆やすみ」

富安 陽子/文 大島 妙子/絵
 (福音館書店)

赤鬼のオニガワラ・ケン、地獄カンパニーのサラリーマン。お盆になり、亡者たちが里帰りしてからっぽになった地獄では、年に一度の大掃除をします。地獄の釜も、針山も、こころを込めてみがきます。



「火星のカレー 宇宙人たちのひみつ」

斉藤 洋/作 高島 純/絵
 (講談社)



「ずかん数字 見ながら学習調べてなっとく」

清水 洋美/編著 (技術評論社)

おとなの本



「百花」

川村 元気/著 (文藝春秋)

認知症と診断され、徐々に息子を忘れていく母と、母との思い出を蘇らせていく息子。ふたりには忘れることのできない事件があった。現代に新たな光を投げかける、愛と記憶の物語。

「82年生まれ、キム・ジョン」

チョ・ナムジュ/著 斉藤 真理子/著
 (筑摩書房)



「広島経済 広島は変わる!」

松原 淳一/著 (南々社)



障害がある方で就労を希望する方の相談を受け付けます。予約制のため、事前に電話で申し込んでください。

障害者 就労相談



とき	8月8日(休) 10時～12時	ところ	市役所
申し込み	広島西障がい者就業・生活支援センターもみじ		
問い合わせ	広島西障がい者就業・生活支援センターもみじ ☎0829④4717		

精神保健福祉相談

問い合わせ 県西部保健所 ☎0829②1181

眠れない、気分がゆううつ、人とうまく付き合えないなどの問題で悩んでいませんか。専門の医師が相談に応じます。秘密は厳守します。(要予約)

とき・ところ 8月8日(休) 14時～16時 山崎本社 みんなのあいプラザ
申し込み 2日前までに県西部保健所へ。

ペアレント・トレーニング日程

回	とき	内容
1	9月10日(火)	子どもの行動を見てみよう ～注目の力でプラスの関係へ～
2	9月24日(火)	ほめ上手になろう ～ほめ方のコツ～
3	10月1日(火)	親子のふりかえり ～好ましい行動の定着に向けて～
4	10月31日(木)	子どもへの効果的な接し方 ～うまい指示の出し方～
5	11月28日(木)	困った行動を減らす ～愛のこもった知らんぷりの仕方～
6	12月10日(火)	忙しい時間を平和にのりきろう ～より良い行動のための チャートを作る～
7	12月23日(月)	フォローの会

時間は全て10時～11時30分

子育て

ペアレント・トレーニング 参加者募集

福祉課 家庭児童相談室 ☎2151

「楽しく子育てしたい」「つい怒ってしまう」「どうして言うことを聞いてくれないの」「こんなことで困っていますか。」「ペアレント・トレーニング」は、そんな悩みをもったパパやママのための教室です。これからの子育てに役立ち、

具体的ですぐに実践できるテクニックをお伝えします。対象5歳から小学2年生までの子どもを育てている市内在住の保護者で、全7回の講座全てに参加できる方▼講師田中良枝さん(臨床心理士)▼ところサントピア大竹▼定員6人受講の可否は電話で連絡します▼申し込み8月15日(木)までに家庭児童相談室へ。子ども連れでの参加はできません。無料託児が必要な方は申し込み時に伝えてください。

あかちゃんあつまれ ストレスボールでフレッシュ

子育て支援センター ☎5400021 福祉課 ☎2148

ねんねの赤ちゃんとお母さんが、安心して楽しく集える広場です。ママ向けのストレスボールを使ってのリフレッシュタイムや保育士によるふれあいあそびなど楽しいときを過ごしましょう。

とき8月22日(休)10時30分～12時▼ところ総合市民会館▼対象0歳の乳児と保護者▼定員親子20組(申込順)▼持参品バスタオル、保護者用のタオル、赤ちゃんと保護者の飲み物・おむつや着替えなどのおでかけグッズ※動きやすい服

子育て支援センター どんぐりHOUSE

子育て支援センター ☎540021・福祉課 ☎2148

親子の交流、子育て相談、子育て情報の提供などを行っています。無料で利用できますので、お気軽にお越しください。

開館日 毎週 月曜日～金曜日 9時30分～12時 13時30分～16時30分
休館日 12日(振・月)

総合市民会館 ☎6677

夏の手づくりのおやつをつくってみませんか。

とき8月21日(休)10時～12時▼ところ総合市民会館▼対象平成29年4月2日から平成30年4月1日生まれの子どもの保護者▼持参品子どもの飲み物▼申し込み8月15日(木)までに生涯学習課へ。

赤ちゃんママの元氣講座

大竹会館 ☎2226

育児で疲れた体と心をヨガとおしゃべりでリラックスさせましょう

とき8月26日(月)10時～12時▼ところ大竹会館▼対象1歳未満の子どものお母さん▼講師田中しげみさん(ヨガ講師)▼定員8組▼持参品バスタオル2枚、タオル2枚、飲み物▼申し込み前日までに大竹会館へ。

どんぐりHOUSE子育て講座 絵本だいすきー!

子育て支援センター ☎540021 福祉課 ☎2148

あかちゃんとママのための絵本講座です。絵本について楽しく学びましょう。

とき8月27日(火)10時30分～11時30分▼ところ子育て支援センターどんぐりHOUSE▼対象乳幼児と保護者▼講師藤井真由美さん(読み聞かせグループにじいろのたね)

装でお越しください。▼申し込み8月5日(月)から16日(金)までに福祉課へ。

保育所に遊びに行こう!

オープンデー

問い合わせ 福祉課 ☎2148

保育所や保育園では、入所前の子どもと保護者を招待するオープンデーを開催しています。子育てについての相談や、仲間づくりの場として活用してください。詳しくは、各施設へ問い合わせてください。

施設名	とき	内容
大竹保育所 ☎FAX②2268	8月5日(月)	水あそびをしましょう
本町保育所 ☎FAX③1995	8月7日(休)	10時～ 水あそびを楽しみましょう
立戸保育所 ☎FAX④5585	8月7日(休)	11時30分 水あそびをしましょう
なかはま保育所 ☎FAX⑥3355	8月7日(休)	水あそびをしましょう
ひまわりさかえこども園 ☎FAX②2522 ☎FAX②2256	随時受付を行っていますので、ご希望の場合は、事前に各施設へ連絡ください。	
玖波保育所 ☎FAX⑦7307 ☎FAX⑦3003		
知恩保育園 ☎FAX⑦7322 ☎FAX⑦4832		

*車でのお越しはご遠慮ください。 *水あそびはタオル・水着・着替えを持ってきてください。

情報ステーション



市内の各種団体名の「大竹市」「大竹」などは、原則省略しています。

Ray-wa information station

子育て支援施設 松ヶ原こども館

松ヶ原こども館 ☎FAX⑧8333・福祉課 ☎2148

松ヶ原こども館は、乳児から中学生までの子どもと保護者(市内に限らず)を対象とした、無料で利用できる施設です。自然の中でゆっくり・のんびり過ごしてみませんか。

開館日 毎週 月曜日～水曜日・金曜日・土曜日 10時～16時
休館日 12日(振・月)～17日(土)



イベント・行事

- チビッコ保育士1日体験
とき 8月5日(月)・7日(休)10時30分～
小学生のお兄ちゃんお姉ちゃんが来てくれます。一緒に遊びましょう!
- お誕生会
とき 8月23日(金)10時30分～
クイズ「じゃばらでなんだ」です。お楽しみに♪(カード作成のため誕生児のみ要予約8月21日(休)締め切り)
- 積木であそぼう! (要予約)
とき 8月26日(月)10時～和久先生の積み木や童具で遊びます。
- プール遊び ※水着(オムツが外れていない子は水遊びパンツを着用ください)
とき 8月2日(金)・6日(火)・9日(金) 10時30分～11時45分 13時30分～14時45分

リトミックやエクササイズなど、その他の行事については、NPO法人子育てハッピーネットほのぼのホームページをご覧ください。
<http://members.fch.ne.jp/honobonon/>

子育て支援センター どんぐりHOUSE

子育て支援センター ☎540021・福祉課 ☎2148

親子の交流、子育て相談、子育て情報の提供などを行っています。無料で利用できますので、お気軽にお越しください。

開館日 毎週 月曜日～金曜日 9時30分～12時 13時30分～16時30分
休館日 12日(振・月)



- おたのしみ会
とき 8月7日(火) 11時30分～
風鈴を作りましょう。
- お話し会
とき 8月16日(金) 11時30分～
- 身体測定
とき 8月21日(休)・22日(休) 9時30分～
身長・体重を測りましょう。
- 誕生会
とき 8月26日(月) 11時30分～
みんなで8月生まれのお友だちをお祝いしましょう。

※お誕生日の人はお祝いカードを作ります。手形作りや写真撮影がありますので少し早めにお越しください。

親子の本の広場 あいいく館

あいいく館(杉嶋携帯) ☎090-2298-9624

赤ちゃん・幼児とその保護者・小学生が絵本と工作とおもちゃで楽しく遊べる広場です。小学生向けの絵本や童話もたくさんあります。

開館日 毎週土曜日 10時～12時、13時～16時
ところ 南栄3丁目1番29号 ※無料。駐車場あり

ボランティア団体

「楽しい読み語りミニコンサート」

とき 8月24日(土) 10時30分～12時
フルーツ、クラリネット、ピアノ
♪みんなで歌うコーナーもあります。

- 夏野菜の収穫(毎週土曜日)
- 絵本の読み語り・貸し出し・紙芝居・手遊び
- ※本の貸し出しは1人3冊、2週間です。
- 今月の特集絵本「平和」
- 絵本講座「絵本の窓」はお休み

HIV(エイズ)抗体検査・肝炎ウイルス検査・梅毒検査

問い合わせ 県西部保健所 ☎0829②1 81

検査は匿名で受けられ、プライバシーは厳守されます。感染に心あたりがある場合は、ためらわずにすぐ検査を受けましょう。

とき 8月21日(水) 9時～11時
※検査は無料で、予約が必要です。

ところ 県西部保健所
申し込み 県西部保健所へ。

交通事故統計情報

交通事故発生状況 (6月27日現在)

発生件数 26件 (前年同期比11件増・73.3%増)
死者数 1人 (前年同期比0人・-) %
負傷者数 32人 (前年同期比11人増・52.4%増)

マロンの里 交流館 土曜日

今月第2 土曜日

とき 8月10日(出)10時～
ところ マロンの里交流館
(栗谷町大栗林195-12)
地物農産物や惣菜をはじめ、大竹市近海のお魚の販売も行います。ぜひお越しください。

問い合わせ マロンの里交流館 ☎0055

市議会議員一般選挙の 市内転居者住所整理について

問い合わせ 選挙管理委員会事務局 ☎2188

投票所入場券の市内転居者の住所整理は7月21日現在で行います。7月22日以降に市内転居をした方には、旧住所宛てに郵送しましたので、旧住所の投票所で投票してください。(広報7月号の記事から変更します)

健康

カラダがよろこぶ健康講座 (大竹)

大竹会館 ☎2226

コリや疲れを癒やし、家でもできる簡単ストレッチ。

とき 8月28日(水)10時～11時
ところ アゼリアホール▼講師 高橋航平さん(健康運動実践指導者)▼持参品運動のできる服装、室内シューズ、飲み物、タオル▼申し込み前日までに大竹会館へ。

健康講座 (栄)

8月は家族も参加OK!
ヘルシーCOOKパットと教室 (託児付き)
保健医療課 ☎2153

料理と運動を通して健康について学びます。料理のみ、運動のみの参加もできます。

8月16日(金)の運動教室は家族で参加ができる内容です。楽しい夏の思い出づくりにいかがですか。

ところ 総合市民会館▼対象 市内在住の方▼参加料500円(料理教室のみ)▼持参品○料理教室エプロン、三角巾、手拭きタオル※男性用エプロンの貸し出しあり○運動教室運動のできる服装、運動靴、飲み物、タオル▼申し込み料理解教室は3日前までに、運動教室は前日までに電話または直接保健医療課へ。○託児定員10人(申込順)※参加、託児ともキャンセルは、必ず連絡してください。

KaRaDaカフェ (健康講座)

玖波公民館 ☎7084

運動初心者でも簡単に楽しめる運動をメインに行います。

健康的な運動習慣を身につけましょう!

とき 8月22日(水)10時～11時
内容 チューブトレーニング運動▼ところ 玖波公民館▼申し込み 8月1日(休)から電話または直接、玖波公民館へ。

福祉

認知症カフェ オレンジカフェ

認知症対応、玖波地区地域包括支援センター ☎7461

お茶やお菓子を食べながら、気軽に認知症について語り合えることができます。

今回は、作業療法士による脳トレゲームのミニレクチャーもあります。認知症の専門医、看護・介護の専門職に日々の困りごとの相談もできます。

とき	内容		
8月16日(金) 10時～11時30分	運動教室	家族で楽しく脳トレ、楽しく運動	運動に関するミニ講義+運動
9月6日(金) 10時～12時	料理教室	スタミナ料理で夏バテ改善～肉料理でパワーアップしよう～	栄養に関するミニ講義+調理・実食

※全日、託児付きです。

講座

とき 8月23日(金)14時～15時30分
ところ 老人保健施設 ゆゆゆ▼参加費1000円(茶菓子代)▼申し込み 認知症対応、玖波地区地域包括支援センターへ。

英会話体験会

総合市民会館 ☎6677

アメリカ人女性講師と、楽しく英語でフリートーキングを体験しませんか。講師は日本語も理解できます。

とき 8月22日(水)19時～21時
ところ 総合市民会館▼対象どなたでも参加できます。▼講師 ローラー・スナイダーさん▼定員10人▼申し込み当日直接お越しください。※毎週木曜日(19時～21時)に総合市

効率的にカロリー消費 ノルディックウォーキング教室

保健医療課 ☎2153

ところ METS・やまと▶対象 市内在住で、心身ともに健康な方▶講師 嘉屋早百合さん(健康運動指導士・日本ノルディックフィットネス協会認定ベーシックインストラクター)ほか▶参加料500円(傷害保険料・12月までの5回分)※ポールのレンタルは1回300円▶持参品 運動のできる服装、運動靴、飲み物、タオル、帽子※ポールがある方は持参してください。▶申し込み参加の3日前までに電話でMETS・やまと(☎28601)へ。

女子力UP講座 (託児付き)

保健医療課 ☎2153

きれいでしなやかなからづくりの姿勢について学び、きれいでしなやかな体づくりを目指しましょう。

とき 9月2日(月)10時30分～11時30分(10時10分から託児受付開始)▼ところ サントピア大竹▼対象 市内在住の20歳代から40歳代までの女性※激しい動きやうづぶせの姿勢をとるため、妊娠中の方は参加できません。▼講師 三田美雪さん(運動トレーナー)▼参加料20円(傷害保険料)▼持参品 運動のできる服装、運動靴、飲み物、託児に必要なもの▼申し込み 必要のない方

スポーツ

市民ゴルフ大会 ゴルフ協会事務局 (もぐ太くん内) ☎8888

とき 9月23日(祝・月)ところ 広島西カントリー倶楽部▼対象 市内在住または勤務の方▼参加料1000円▼プレー代コンペ割引とします▼競技方法 18ホールストロークプレー(ダブルペリア方式)▼申し込み 8月31日(出)までに、協会事務局に備え付けの用紙で申し込みしてください。

市民水泳大会

水泳連盟森本宅 ☎7008

とき 8月25日(日)12時30分▼ところ 小方学園プール▼種目○競技板キック(25m)、平泳ぎ(25・50m)、自由形(25・50m)、バタフライ(25・50m)、背泳ぎ(25・50m)、個人メドレー(50・100m)、フリー

コース	とき	対象 (市内在住の方)	定員
しっかりコース	8月10日(出)	～60歳代まで	20人
ゆっくりコース		～70歳代まで	15人

カラダがよろこぶ健康講座 (栄)

栄公民館 ☎6688

とき 8月20日(火)14時～15時
ところ 栄公民館▼内容 ストレッチ&リラクゼーション夏の疲れを癒やしましょう▼講師 明瀬佳子さん(健康運動実践指導者)▼持参品 運動のできる服装、室内シューズ、飲み物、タオル▼申し込み前日までに栄公民館へ。

相談

税理士事務所

中国税理士会所属の税理士が、税金の種類を問わず、無料で相談をお受けします。

秘密は厳守されますので、お気軽にご利用ください。

とき 9月12日(水)13時～16時(1人30分)▼ところ 市役所▼申し込み 電話で市民税務課へ。

相談

税理士事務所

中国税理士会所属の税理士が、税金の種類を問わず、無料で相談をお受けします。

秘密は厳守されますので、お気軽にご利用ください。

とき 9月12日(水)13時～16時(1人30分)▼ところ 市役所▼申し込み 電話で市民税務課へ。

来て見て楽しんで！地元産品いっぱい

日曜マルシェ

月一の朝市

地元の野菜や魚、加工品から、ここでしか買えないものまで、幅広い品ぞろえの朝市。子ども向けのコーナーもあり、年齢を問わず楽しめます。

と き 8月25日(日)9時～11時30分
と ころ コミュニティサロン玖波
問い合わせ 玖波まちづくり振興会 (南なか川内) ☎7257

大竹市勤労青少年ホーム 申し込み受付中

●活動中のサークルや開催中の講座 問い合わせ 総合市民会館 ☎6677

サークル名・講座名	現在の所属人数	と き	と ころ
テニス	男11人 女2人	火曜日 19時～21時 木曜日	晴海テニスコート
バドミントン	男8人 女4人	木曜日 20時～21時30分	大竹中学校
トレーニング	男2人 女1人	月曜日 18時～21時30分 水曜日 (のうち2時間) 金曜日	総合体育館

対象:15-34歳(高校生を除く) (7月9日現在)
申し込み:総合市民会館で登録申請書に記入し、提出してください。

令和元年度

納期限

市県民税(2期)
国民健康保険料(2期)
後期高齢者医療保険料(2期)
介護保険料(2期)

9月2日

ご注意ください
○納めるときは、納付書を使用してください。
○大竹市指定金融機関で納めてください。

問い合わせ 市民税務課 ☎2127

8月の米軍による弾薬処理

日	月	火	水	木	金	土
				①	②	3
4	5	6	⑦	⑧	9	10
11	12	13	14	15	16	17
18	⑱	⑳	㉑	㉒	㉓	24
25	⑳	㉑	28	29	30	31

問い合わせ 総務課 ☎2119

米海兵隊岩国基地は、焼却処理できない弾薬を同基地沖合3・5kmに位置する姫子島で爆破処理しています。曇りの日は爆破音がよく響くことがあります。

※○は弾薬処理日。いずれも8時～17時 天候によって実施しない場合もあります。

菊芋モニター 募集

テレビや新聞で話題の健康食材「菊芋」は、腸内環境を改善し、便秘解消や食後の血糖値の上昇を抑えるなどの効果が期待できるといわれています。その効果を体験していただく「菊芋モニター」を募集します。

対象市内在住の方▼モニター期間9月5日(木)～25日(水)▼内容モニターを3つのグループに分けて実施します。①菊芋の酢漬けを食べるグループ②菊芋茶を飲むグループ③菊芋の粉を飲むグループ▼定員各グループ10人▼体験発表モニター期間終了後、個人の体験談などを意見発表▼申し込み8月1日(木)から電話で菊芋研究グループ事務局へ。

菊芋酢漬け
菊芋スライス

菊芋研究グループ事務局 (大竹地域産業振興センター内) ☎7175

成人のつどい 実行委員会メンバー 生涯学習課 ☎5800

今年度20歳を迎える新成人で実行委員会を作ります。アイデアを出し合い、役割を決めて企画、運営を行います。一生に一度の成人式を皆さんの手で作りあげてみませんか。

▼対象新成人(平成11年4月2日～平成12年4月1日に生まれた方で、原則実行委員会に参加可能な方)▼申し込み9月30日(月)までに、メールに氏名(ふりがな)、出身小・中学校、メールアドレス、電話番号を記入し、タイトルを「成人のつどい実行委員会メンバー募集」として記載のメールアドレスに送信してください。

メールアドレス
seigaku@city.otake.hiroshima.jp

成人のつどい開催
と き 令和2年1月13日(祝)13時から16時(予定)▼と ころ 総合市民会館、市立図書館

今年の成人式のつどいの様子

自衛官などを募集

自衛隊広島地域事務所 ☎082-261-1070

志願手続きや募集要項など、詳しくは自衛隊広島地域事務所に問い合わせてください。

募集種目	資格	受付期間	試験期日	
一般曹候補生	18歳以上33歳未満の方	～9月6日(金)	1次 9月20日(金)～22日(日) 2次 10月11日(金)～16日(水)	
自衛官候補生	男子 18歳以上33歳未満の方 女子 18歳以上33歳未満の方	年間を通じて行っています。	受付時にお知らせします。	
航空学生	海:高卒者(見込み含む)23歳未満の方 空:高卒者(見込み含む)21歳未満の方	～9月6日(金)	1次 9月16日(祝) 2次 10月15日(火)～20日(日) 3次 海:11月22日(金)～12月18日(水) 空:11月16日(土)～12月19日(水)	
防衛大学校生	推薦	高卒(見込み含む)21歳未満の方 ※高等学校長の推薦などが別途必要	9月5日(木)～9月9日(月)	9月28日(土)、29日(日)
	総合選抜	高卒(見込み含む)21歳未満の方(自衛官は23歳未満の方)	9月5日(木)～9月9日(月)	1次 9月28日(土) 2次 11月2日(土)、3日(日)
	一般	高卒(見込み含む)21歳未満の方	9月5日(木)～9月30日(月)	1次 11月9日(土)、10日(日) 2次 12月10日(火)～14日(土)
防衛医科大学校医科学学生	高卒(見込み含む)21歳未満の方	9月5日(木)～9月30日(月)	1次 10月26日(土)、27日(日) 2次 12月11日(水)～13日(金)	
防衛医科大学校看護学科学学生(自衛官候補看護学生)	高卒(見込み含む)21歳未満の方	9月5日(木)～9月30日(月)	1次 10月19日(土) 2次 11月30日(土)～12月1日(日)	

都市計画 変更案の縦覧

都市計画課 ☎2167

晴海地区地区計画の都市計画変更案の縦覧を行います。この計画に対して意見がある方は、縦覧期間満了の日までに、市に意見書を提出することができます。

縦覧期間8月9日(金)～23日(金) (土・日曜日、振替休日を除く) 8時30分～17時15分▼縦覧場所 都市計画課▼都市計画案の概要 岩国大竹道路事業で、道路境界線が変更になったことによる区域の整合を図るための変更です。新たな制限の追加や緩和を行うものではありません。

中国労働金庫大竹支店 ☎7780

中国労働金庫は、勤労者の生活安定と福祉向上のため、市と協働して低利な自治体提携ローン

ろつきん自治体提携ローン

全国一斉「子どもの人権110番」強化週間

自治振興課 ☎2145

広島法務局と県人権擁護委員連合会では、いじめや児童虐待、インターネットによるプライバシー侵害などの被害にあっている子どもたちが発する信号をいち早くキャッチ

携融資制度を行っています。融資は、住宅費、教育費、冠婚葬祭費、医療費、介護器具購入費、福祉車両購入費に利用できます。

貸出限度額最高500万円 (冠婚葬祭費、医療費、介護器具購入費は200万円)▼貸出期間最長10年(冠婚葬祭費、医療費、介護器具購入費は7年)▼貸出金利2.33%の固定金利▼融資の条件①市内在住または勤務②居住年数および勤続年数が1年以上③前年年収150万円以上④税金を滞納していない▼保証会社(一社)日本労働者信用基金協会(株)オリエントコーポレーション※どちらの保証会社も保証人は不要▼申し込み必要書類など、詳細は中国労働金庫大竹支店へ。

期限迫る 広島収入証紙の買い戻し

県会計総務課 ☎082-513-2112

未使用の県収入証紙の現金還付・口座振替を行っています。保管されているものなどがないか今一度確認してください。未使用の収入証紙がある場合は、期限内に手続きをしてください。

詳しくは、広島県のホームページをご覧ください。「収入証紙 広島県」で検索。買い戻し期限10月31日(木)

1号広告

医療法人社団 いちご会
阿多田の海を望む コリーナ小方



介護職員 募集中

介護付有料老人ホーム コリーナ小方 ☎59-1555

1号広告

MITSUBISHI CHEMICAL

8/28水 17:00~21:00
※雨天時は翌8月29日休へ順延

ところ
三菱ケミカル(株)グラウンド
大竹市御幸町20-1

問合せ
三菱ケミカル(株)
広島事業所総務人事G
☎2741



サマーフェスティバル
元気まつり
2019

2号広告

TOMOKEN 株式会社 朋 建
設計施工一貫体制の総合力を提供いたします



TEL0827-53-1825 大竹市木野1丁目15-15

Boat Race 宮島カレンダー ※○は開催日、△は場外販売日

8月(AUG)

日	月	火	水	木	金	土
				1	2	3
4	5	6	7	8	9	10
11	12	13	14	15	16	17
18	19	20	21	22	23	24
25	26	27	28	29	30	31



パルボート宮島 (外向発売所)
ほぼ年中無休で営業中!!

●念のため主催者発表のものと同照合してください。

9月の情報ステーション

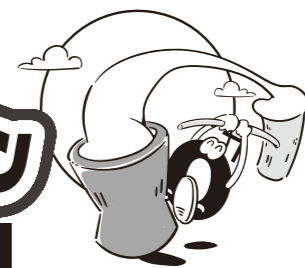

市の人口(7月1日現在)

人口 26,912人
(男)13,127人 (女)13,785人
世帯数 12,804世帯

このページの情報は9月のものです。

2019.SEPTEMBER

健康・子育て	ふれあいサロンにこにこひろば(保健医療課)☎2140	19日(木)	総合市民会館	10:00~11:30	対象:生後4カ月~1歳6カ月 内容:体重測定、母乳相談、健康相談、栄養相談 持参品:バスタオル、母子健康手帳など
	乳児健康相談(保健医療課)☎2140	25日(水)	ギャラリーおおたけ(市立図書館)	12:50~13:20(受付時間)	対象:令和元年5月に生まれた乳児 持参品:母子健康手帳、アンケート、バスタオル1枚
	1歳6カ月児健康診査(保健医療課)☎2140	18日(水)	ギャラリーおおたけ(市立図書館)	12:50~13:20(受付時間)	対象:平成30年3月に生まれた幼児 持参品:母子健康手帳、アンケート、歯ブラシ
相談	弁護士相談(企画財政課)☎2124	10日(火)	市役所	13:00~16:00(1人30分)	相談員:弁護士 相談は予約が必要です。(8月14日(水)から受付開始)
	行政相談(企画財政課)☎2124	12日(木)	市役所	13:00~16:00	相談員:行政相談員
	行政書士相談(社会福祉協議会)☎2275	第1木曜日	サントピア大竹	13:00~16:00(1人30分程度)	相談員:行政書士 相談は予約が必要です。
	社会保険労務士相談(社会福祉協議会)☎2275	第2木曜日	サントピア大竹	13:00~16:00(1人30分程度)	相談員:社会保険労務士 相談は予約が必要です。
	司法書士による法律相談(社会福祉協議会)☎2275	第3木曜日	サントピア大竹	13:00~16:00(1人30分程度)	相談員:司法書士 相談は予約が必要です。
	よりそいサポートセンター☎5300	月曜日~金曜日	サントピア大竹	9:00~17:00	失業・ひきこもりなど、さまざまな生活困窮に関する相談 携帯メールアドレス:otake-shakyo.yorisoi@docomo.ne.jp
	家庭児童相談室(福祉課)☎2151	月曜日~金曜日	市役所	9:00~16:00	相談員:家庭相談員・母子・父子自立支援員 内容:子ども、母子・父子に関する相談
	市消費生活センター☎3236	火・金曜日	市役所	9:00~16:00	消費生活全般の相談や問い合わせ
	障害者相談支援センター☎0167☎2247	月曜日~金曜日	サントピア大竹	8:30~17:15	内容:障害に関する相談 携帯メールアドレス:sya-sou@docomo.ne.jp
	地域活動支援センターみらい☎0223	月曜日~土曜日	医療法人社団 知仁会	9:00~17:00	精神の障害に関する相談
	障害相談(福祉課)☎2150☎7158	月曜日~金曜日	市役所	8:30~16:45	内容:障害に関する相談 携帯メールアドレス:fukushi-soudan.otake.city@gmail.com
	市地域包括支援センター☎1165	月曜日~金曜日	サントピア大竹	8:30~17:15	介護保険の利用手続き・高齢者に関する相談など
	市認知症対応・玖波地区地域包括支援センター☎7461	月曜日~土曜日	医療法人社団 知仁会	8:30~17:30	認知症に関する相談(全市)・玖波地区の介護保険の利用手続き・高齢者に関する相談など
	市政への相談(企画財政課)☎2124	月曜日~金曜日	市役所	9:00~16:00	市政に関する相談など
	こども相談(教育委員会)☎0021	月曜日~金曜日	こども相談室	8:30~16:45(木曜日は15:30まで)	電話や面接による子どもと保護者を対象とした相談(時間外を希望の方は事前に連絡を)
女性の人権ホットライン	月曜日~金曜日	0570-070-810	8:30~17:15	DV、セクハラなどの女性の人権についての相談	
子どもの人権110番	月曜日~金曜日	0120-007-110(無料)	8:30~17:15	いじめ、虐待、子育てなど子どもの人権についての相談	
住まいに関する相談☎0077	月曜日~金曜日	大竹住まいのリフォームセンター(商工会議所)	9:00~16:00	リフォームや新築など、住まいに関する相談に応じます。(祝日は除く。予約制)	
年金相談(広島年金事務所)☎082-535-1505	毎週火曜日	商工会議所	10:00~15:30	年金などの相談・手続きなど 相談は予約が必要です。(前週金曜正午までに)	

8月~9月(上旬)のお知らせ

休日診療

休日診療所 診療日:日曜日・祝日

診療時間:9時~12時、13時~17時
ところ:立戸2丁目1番16号 ☎0330
診療科:内科系・外科系

在宅当番医 診療時間:9時~17時
診療時間内にご利用ください。原則として往診は行いません。変更の場合もあります。
市ホームページの「休日夜間当番医 休日夜間急患診療所一覧」でご確認ください。

8月4日(日)	耳鼻咽喉科村上クリニック	元町1	☎21133
25日(日)	津村眼科医院	西栄2	☎24856
9月1日(日)	有木耳鼻咽喉科医院	油見3	☎33874

休日水道修理・使用開始(開栓)

8月3日(出)	(有)プロ・コーポレイション	木野1	☎36131
4日(日)	奥田設備(株)	西栄2	☎20185
10日(出)	今五産業(有)	立戸2	☎22529
11日(日)	(有)成亜総合設備	本町1	☎22501
12日(振・月)	(株)ゲイナンハウス	立戸3	☎41111
14日(水)	大竹第一工業(株)	北栄	☎31201
15日(木)	大成テクノ(株)	南栄3	☎451900
16日(金)	(有)浜崎工業所	西栄3	☎23365
17日(土)	二階堂商事(有)	油見3	☎22043
18日(日)	(株)竹内	玖波6	☎78300
24日(出)	(有)プロ・コーポレイション	木野1	☎36131
25日(日)	奥田設備(株)	西栄2	☎20185
31日(出)	今五産業(有)	立戸2	☎22529
9月1日(出)	(有)成亜総合設備	本町1	☎22501
7日(日)	(株)ゲイナンハウス	立戸3	☎41111
8日(月)	大竹第一工業(株)	北栄	☎31201
14日(土)	大成テクノ(株)	南栄3	☎451900
15日(日)	(有)浜崎工業所	西栄3	☎23365

※個人給水管の修理には修理費が掛かります。