



その視線、まっすぐだね

国際理解を深めてもらおうと、国際交流協会による国際理解講演会が、6月30日にギャラリーおおたけで行われ、52人の参加があった。市が友好都市締結している都江堰市がある中国四川省出身の、広島大学に在学中の于君さんが、四川省の伝統や文化などの興味深い話を披露した。

国際理解を深めよう

ギャラリーおおたけ



(右) 流ちょうな日本語で話をする于さん。
(下) 参加者に都江堰市の絵はがきを配る。

6/30



基幹システムをクラウド化

市役所

ネットワーク経由でサービスを利用し、大きな災害などにも対応できると言われているクラウドコンピューティング。市は基幹業務システムをクラウド化し、7月9日に一部運用を開始した。

当日は市役所でセレモニーが行われ、入山市長が「国内でも最先端の処理方式であり、事務の効率化を期待している。」と挨拶した。



(上) 住民票の発行を受ける入山市長。

7/9



(上) 市民課前で行われたセレモニーの様子。
(左) 新システムでの住民票の発行。

CONTENTS

特集

04 8月は人権強調月間

06 地域福祉の推進力 ボランティア

02 カメラスケッチ

10 高規格救急車が寄贈されました

12 願いごと世界ランキング第1位
平和

13 アンケートにご協力ください
／ボートレース宮島 花火観覧
とサマーフェスティバル

14 小中連携・小中一貫だより

15 土地の分譲

16 第五次大竹市総合計画
／友好都市 都江堰市の紹介

17 市職員募集

18 市消費生活センター

19 みんなで考えよう公共交通

20 シリーズ

21 生涯学習講座

22 市民文化講演会

23 としょかんだより

24 情報ステーション

つどいの広場／あいにく館／子
育て／健康／福祉／講座／催し
／募集／お知らせアラカルト／
先どり情報ステーション

31 広告

32 はじめまして

／Summer Danceコンサート

今月の表紙

人権紙芝居



表紙の写真は、6月に市内保育所で行われた、人権擁護委員による紙芝居の様子です。

どの保育所でも元気いっぱいな子どもたちでしたが、紙芝居が始まるとすぐに夢中になり、「やさしさ」や「思いやり」の心を学びました。

8月は人権強調月間

問い合わせ 企画財政課 ☎2145

8月は人権強調月間です。私たち一人一人が豊かな人権意識を持ち、明るく住みよい社会を作りましょう。

この人権強調月間に先駆け、思いやりの心を知ってもらおうと、人権擁護委員による人権紙芝居が、市内各保育所で行われました。



なかはま保育所



6/18



立戸保育所



6/18



大竹保育所



6/21



本町保育所

6/21



さかえ保育所

6/29



森脇周利さんに感謝状

人権擁護委員を務めていた森脇周利さんが、任期満了により退任されました。これまで3年にわたって人権擁護委員を務め、地域の人権擁護活動に貢献してきた森脇さんに、7月13日、広島法務局廿日市支局で感謝状が贈呈されました。



広島法務局廿日市支局長より感謝状を受け取る森脇さん。

人権擁護委員に 前安井美千子さんが就任

7月1日から新たに、前安井美千子さんが人権擁護委員に就任しました。人権擁護委員は、地域の住民が人権について関心を持ってもらえるような啓発活動を行ったり、法務局や公共施設などで皆さんから人権相談を受けたりするなど、さまざまな活動を行っています。



前安井 美千子さん
(まえやすい みちこ)

地域福祉の推進力

ボランティア

問い合わせ
福祉課 ☎2152



少子・高齢化の進む中で、地域のつながりが希薄になってきている現在、市民と行政との協働によって、安心して充実した生活ができるよう、地域福祉の推進にボランティアの果たす役割は、年々大きくなっています。市内には多くのボランティア団体があり、さまざまな活動を行っています。今回は、このボランティアの活動を紹介します。

唄と踊りで若返り

竹波会

ちくばかい
平成7年から、高齢者の介護施設などを中心に、唄と踊りで慰問活動を続けている竹波会。ゆうあいホームを慰問中の竹波会を訪ね会長の草津チズ子さんに聞きました。

「竹波会」と命名した理由は

会員は市内の各地区から集まっているので大竹の「竹」と玖波の「波」をとって「竹波会」としました。現在は18人で活動しています。

活動を始めたきっかけや、これまで活動してきたの思いなど

きっかけは、公民館の生涯学習グループで踊っていたメンバーがある施設の職員から慰問の依頼を受けたのが始まりでした。慰問中には必ず一人一人に声をかけるようにしています。知った唄ならいっしょに歌ったりして脳の活性化を促すことも狙っています。最初は施設に入所されている方もまどいがありました。そのうちには踊りや衣装をほめてくださるようになりました。時には厳しい意見

もいただいで、逆に励みになることもあります。

ただ、月に1回の訪問先なので、先月にいた人が今月いなかったりするとすごく心配になります。しかし、施設に来らしていただくことに私たちも大変感謝しているし、みなさんの楽しんでくれる笑顔を見ることが何より活動のエネルギー源になっています。



「この地区に住んでよかった」
と思える地区にしたい

元三福祉ネット

元町三丁目に、安心して暮らせる地域づくりをめざし、平成13年から活動している地域ボランティアグループ「元三福祉ネット」があります。会長の中川公嘉さんに、多彩な活動についてお話を聞きました。

どんな活動をされていますか。

活動の一つとして、民生委員さんと連携して、一人暮らし高齢者の安否確認や掃除、ゴミ出しなどのお手伝いをしています。奇数月の第3日曜日には、軽トラックを用意して、家庭の粗大ゴミの搬出と市環境整備課までの運搬を手伝っています。お年寄りや女性、また車をお持ちでない方などから大変喜んでいただいています。ほかにも長期療養者のお見舞いや長寿の方へのお祝い、ゴミステーションの柵の設置、小瀬川河川敷フラワールードの清掃活動への協力なども行っています。また、資源ごみの回収、分別作業で出たアルミ缶を売却した収入を活動費の一部に充てたりもしています。

活動の工夫や思いなど

高齢者が増えている中で防犯・防災面からお年寄りの心の支えになればと思っています。苦勞というわけではないですが粗大ゴミの搬出・運搬について過分なお礼などをいただくことのないよう、少しの負担で利用しやすいよう工夫しています。会員の数は、男性10人、女性8人の計18人で、平均年齢は、73歳ですが、みんながこのような活動をすることで健康も維持できています。これからも元町三丁目に住んでよかったと住民のみなさんが思っていただけのような地域づくりをめざして活動していきたいと考えています。



「高齢者の閉じこもり」をなくしたい

なかよしサロン

毎週火曜日の13時、玖波七丁目集会所で書道に親しむグループがあります。活動を始めて6年目、地域の高齢者の閉じこもりを防ぎいつまでも元気に楽しく生きることをめざして活動が続けているボランティアグループ「なかよしサロン」のみなさんです。代表の星野則江さんに聞いてみました。

活動を始めたきっかけ

初めはこの集会所をもっと有効に使おうということでした。特に習字の好きな人が集い定期的に続いています。

活動していて楽しいことは

一人で家にも滅入るだけなので、こうしたところに来るのが楽しみです。みんなと話してニュースや地域のよまやま話が聞けるのもとてもいいと思います。

習字の講師はいるのですか

講師はいません。習字が上達するのが目的というより、ここに来て手を動かすことやおしゃべりをするのが大切と思っています。参加者は70歳代から80歳代の方が

多い中で実際にここで毎週、手を動かしているおかげで病院での書類にもすらすらと書けるなど効果は抜群です。

活動している上での悩みや苦勞がありますか

外に出たがらない人もいるのでそういう人を誘うのがなかなか難しいです。新しいメンバーも増やしていけたらいいと思いますが、60歳代はまだ働いている方も多いので日中は参加が困難です。体調が悪くて来られない人もいますが一人一人に声をかけていきたいと思っています。



「内容の濃い、でもお金のかからない」子育て支援に取り組んでいます。

パンダの会

毎月第1木曜日の午前、新町三丁目集会所で親子のにぎやかな笑い声や歌声が聞こえてきます。多い時には40人を超える参加者があつた子育て支援ボランティアグループ「パンダの会」は、平成14年から活動をしています。ボランティアスタッフは、12人。元保育関係者や元学校関係者、そして保健師と、専門的で多彩なメンバーがそろっています。企画は毎月担当者を決め、クリスマスや節分、おひなまつりなど恒例の季節行事をはじめ、おもちゃづくりや健康づくり、更には川柳までいろいろなメニューで参加者に楽しんでもらっています。取材の日はちょうど七夕飾りの作成の真っ最中でした。用意した笹に親子で思い思いの飾り付けを施し、記念写真を撮ってもらって参加者のみなさん大変楽しそうでした。代表者の村重美代子さんに聞きました。

会の特色は

毎月、親子で何かを作ってもらいおみやげに持って帰ってもら



ことや必ず写真を撮って記念にすることです。担当になった月のスタッフは、企画を一生懸命考え、なるべくお金のかからない方法で準備をしてくれます。そのおかげで参加者のみなさんからは、材料費などでもいただいています。

活動していて苦労などがありますか
スタッフが少なかつた時期もありましたので、その時は大変でしたが、新しい人も加わってくれてりして現在は、充実しています。若い人と接することでこちらもパワーをもらっています。

視覚障害者の方のお手伝いをしています。

点字サークル あげぼの

市の広報紙や議会だより、ごみカレンダーなどを点字に訳し視覚障害の方の情報収集の手助けをしているグループです。グループの結成は昭和54年で、すでに30年以上活動していることになりました。取材した日は、市の広報を点字に訳しているところでした。ページ毎に担当を決めて自宅で点訳したものを2人がペアで間違いがないかチェックし、専用の紙に印字して仕上げました。その工程は、とても繊細で正確さが要求されます。点字特有のさまざまな決まりごとを守り、いかにして視覚障害者の方に読みやすくてできるかなど苦心されているようです。グループの代表の小清水百合子さんに聞きました。

活動の中で苦労されていることや良かったことなど

メンバーは14人で発足当時からベテランから2年目の方まで技術的には差がありますがお互いが協力し合い、勉強会も月1回開いて能力の向上に努めています。市



ガイドヘルプ ボランティアグループ

視覚障害者の方が外出するときや行事などへ参加する場合のお手伝いをされています。代表者の下向井ハツ子さんは「グループの認知度がまだ低いようです。希望される方は気兼ねなく相談して欲しい。」とおっしゃっていました。

市内では、他にも多くのボランティアグループが活動しています。

ボランティアに関心のある方、また、ボランティアの登録を希望する方は、
社会福祉協議会（☎02233）にお問い合わせください。

平成24年度大竹市社会福祉協議会登録ボランティアグループ一覧表

No.	グループ名	No.	グループ名
1	点字サークル あげぼの	18	油見地区「油見いきいきネットワーク」
2	手話サークル「さつき」 夜の部	19	元町3丁目地区「元三福祉ネット」
	手話サークル「さつき」 昼の部	20	油見地区「とうがきの会」
3	「あげぼの」音訳グループ	21	木野1丁目地区「フレンド中津」
4	ガイドヘルプボランティアグループ	22	本町2丁目地区「絆」
5	要約筆記サークル「ふたば」	23	玖波地区「ひばりの会」
6	手話サークル「ママとKAMEの会」	24	新町2丁目地区「爽風会」
7	西栄地区「コスモスの会」	25	玖波4丁目地区「よつ葉会」
8	黒川地区「たんぼぼの会」	26	ボランティア「あいいく館」
9	小方地区「野菊の会」	27	ボランティア「パンダの会」
10	御園地区「もみじの会」	28	ボランティア「友の会大竹グループ」
11	新町3丁目地区「新聴くの会」	29	三ツ石地区「ホタル会」
12	小方地区「のぞみの会」	30	玖波町地区「スマレ会」
13	栗谷地区「岩かがみ」	31	ボランティア「そよ風の会」
14	障害児者援助グループ「りじょいす」	32	ボランティア「なかよしサロン」
15	ボランティア「竹波会」	33	ボランティア「藤美会」
16	元町地区「ひよこの会」	34	ボランティア「音の花束・ほっと便」
17	元町2丁目地区「元二ネットサルビア会」		

子どもから高齢者まで市民が住み慣れた地域で安心して充実した生活ができる地域社会をつくるため、市民と行政との協働による地域福祉を推進することが必要です。市では、平成19年に策定した地域福祉計画を見直し、地域における福祉全般のサービスや福祉活動の向上を図ってきたいと思っています。この計画のためのアンケートを市内在住の18歳以上の方から無作為で選んだ1,000人の方にお送りし、ご意見を伺いたいと思います。ご協力をよろしくお願いいたします。



地域福祉計画策定のためのアンケート調査にご協力ください

高度な処置と搬送

高規格救急車が寄贈されました

問い合わせ 消防署 ☎0119

消防署に、J A 共済連合会広島県本部から高規格救急車が寄贈されました。この救急車は、救急救命士が救急救命処置を行うための、高度な機材を多数装備しています。また、室内が広く、救命活動が行いやすくなっています。



乗車定員	7名	
スペック表	排気量	2,690cc
	全長	5,620mm
	全幅	1,890mm
	全高	2,590mm
車両重量	3,205kg	
最高出力	152ps/4800rpm	

装備2



EVACチェア
椅子の足の部分に特殊なゴムベルトが付いており、階段などの段差でも、安全に傷病者を搬送することができます。

装備1



LED作業灯
省電力で明るいLEDを使った作業灯で、トンネル内や夜間などの暗い場所でも、安全に作業を行うことができます。

装備4



AED
 ガイドライン2010に対応したAED（自動体外式除細動器）で、小児と成人それぞれのモードが切り替え可能です。

装備3



12誘導心電図
 合わせて12種類の波形を記録する心電図装置で、より詳しい心電図波形を確認することができます。

装備5



後部の大きな手すり
 車両後部に大きな手すりが付いており、高齢者などの乗り降りがしやすくなっています。

装備6



防振ベッド
 空気バネで上下・水平方向の振動を吸収し、車両走行中の振動を抑え、患者への負担を軽減します。



高規格救急車の贈呈式が行われました



レプリカキーの贈呈

7月2日、JA共済連合会広島県本部から市消防への高規格救急車の贈呈式が、消防署で行われました。

当日はJA共済連合会広島県本部や市から多くの出席者があり、佐伯中央農業協同組合の忠末代表理事組合長から、市消防本部の賀屋消防長にレプリカキーが贈呈されました。その後、この高規格救急車の新しい装備の紹介が行われ、出席者は熱心に説明を聞いていました。

原爆の日・終戦記念日に黙とうを

問い合わせ 総務課 ☎2120

広島市・長崎市に原爆が投下されて67年目を迎えます。原爆によって死没された人たちのめい福と世界の恒久平和を祈って、1分間の黙とうを捧げましょう。

また終戦記念日には、東京で全国戦没者追悼式が行われます。戦没者のめい福を祈りましょう。

原爆の日

○広島市 8月6日(月) 8時15分

○長崎市 8月9日(木) 11時2分

終戦記念日

8月15日(水) 12時

原爆死没者追悼 平和祈念式典

問い合わせ 市原爆被爆者協議会

(藤川宅) ☎2933

「大竹のヒロシマの日」として平和祈念式典が開催されます。

平和宣言を始め、児童・生徒による折鶴の献納、平和への誓いの作文朗読などが行われる予定です。

とき

8月6日(月)

8時～8時45分

ところ

原爆慰霊碑「叫魂」前(総合市民会館前)

願いごと世界ランキング第1位

平和

総合展示

「平和へのおもい」 開催中

問い合わせ 企画財政課

☎2125

今年も、「平和へのおもい」と題して、ミニミニ原爆展をはじめとする、平和に関する展示や上映などを行っています。市民の皆さんもこの機会に「平和」について考えてみませんか。

とき 8月27日(月)(午前中)まで(土・日曜日・祝日、閉庁時を除く。)

ところ 市役所2F正面玄関ロビー

内容

- ミニミニ原爆展
- 「大竹港引き揚げの記録」のDVD上映
- アニメ「めぐみ」のDVD上映
- 中学生交歓交流(少年平和大使)の感想文展示
- 原爆被爆者死亡者名簿の揭示
- 原爆死没者追悼・平和祈念式典の写真展示
- 「核兵器禁止条約」の交渉開始等を求める要請書の署名



アンケートにご協力ください

～大竹市民の幸せ感に関するアンケート～

問い合わせ 企画財政課 ☎92125

お手元にアンケートは届いていませんか？

アンケートの回答期限（7月27日）は過ぎてしまいましたが、まだ回答は受け付けています。皆さんの思いを市に届けるチャンスなので、ぜひアンケートにご回答ください。



宮島水中花火大会

宮島水中花火大会観覧のため、場内の一部を無料開放します。また、キッズエリアでは、バッテリーカーの無料乗車もできます。

とき 8月11日(土) 18時開場予定

ところ ボートレース宮島スタンド、キッズエリア

※ 当日は大変混雑しますので、公共交通機関をご利用ください。

ボートレース宮島

花火観覧と サマーフェスティバル

問い合わせ 宮島競艇施行組合
☎0829561124



サマーフェスティバル

楽しいイベントが満載です。家族そろってお越しください。

とき 8月25日(土) 10時30分～18時

ところ 宮島ボートレース場

内容 ○アクターズスクールステージショー & アマチュアバンド大会
○フリーマーケット ○バイク展示会
○ペアボート体験会 ○バッテリーカー無料乗車

入場料 レースの開催日ではないため無料です。



小中連携・小中一貫だより

教育委員会は、「笑顔・元気・かがやく大竹っ子の育成」を目指し、魅力的な学校づくりに向けて、「小中連携教育」「小中一貫教育」を推進しています。

これからは「小方学園」と呼んでください

問い合わせ 総務学事課 ☎2185

市内の各中学校区では、それぞれ特色ある小中連携事業に取り組んでいます。今回は、小中一貫校や給食センターについて紹介します。

平成25年4月、小方ヶ丘に開校する予定の小中一貫校の総称を、「小方学園」とすることに決まりました。

これは、小方地区で始まる新たな学びの園として、地域、児童・生徒、教職員の一体感が醸成できるよう、「小方学園」としたものです。

ただし、一つの学校としての総称であり、制度上の名称は、これまで通り「大竹市立小方小学校」「大竹市立小方中学校」となります。

小方学園のシンボルマークを選定

新たに小方学園のシンボルマークについて、小方小学校・小方中学校の児童生徒に公募したところ、小方小学校から40点、小方中学校から60点、合わせて100点の応募がありました。

小方学園シンボルマーク選定委員会で協議した結果、小方中学校三年生の塗木遥香さんのデザインが選ばれました。今後、塗木さんのデザインをもとにアレンジしてシンボルマークを決定します。

小方学園の学園歌の歌詞を選定

小方学園のシンボルマークの選定と同じく、小方学園の学園歌選定委員会で、学園歌の歌詞の選定も行いました。今後、曲とのアレンジを考えて歌詞を決定します。

給食センター建設がはじまりました

平成25年4月からの給食開始を目指して、給食センターの建設が始まります。

センターが完成すると、市内全小中学校に供給可能となる、2、200食の調理能力をもつ施設になります。また完全ドライシステム方式を採用し、安全衛生管理についてもさらに徹底したものとなります。

場所は、現在小方ヶ丘に建設中の小中一貫校である小方学園の隣接地です。小方ヶ丘は非常に固い地盤で、地震に強く、災害時の食糧供給基地としても活用します。



給食センター完成予想図

市有地分譲

後飯谷

問い合わせ
監理課 ☎2160

●所在地/後飯谷1350番7~11●
地目/雑種地●面積・価格/別表
●売却方法/公募抽選方式●申し
込み・問い合わせ/8月6日(月)~
21日(火)の9時~17時15分(土・日
曜日を除く)までに監理課(市役
所4階)へ。
※ 郵送、電話、ファクス、イン
ターネットでの申し込みは受け
付けていません。詳しくは監理
課に備え付けの「市有地売り払
いのお知らせ」(市ホームページ
にも掲載)をご覧ください。

後飯谷分譲価格

区画番号	面積	価格
7	345㎡(104坪)	2,270,100円
8	1,323㎡(400坪)	6,945,750円
9	723㎡(218坪)	4,605,510円
10	403㎡(121坪)	2,877,420円
11	588㎡(177坪)	3,580,920円

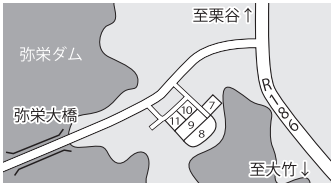

土地開発公社所有地分譲

油見
1

問い合わせ
土地開発公社
☎2161

都市計画道路沿線
●所在地/油見1丁目463番5
ほか4筆(4筆1画地で分譲し
ます)●面積/300.89㎡●価格/
16,368,416円●売却方法/随時受
け付け・申し込み順



南栄
3

魅力の平地。
サザンビレッジOTAKE

●所在地/南栄3丁目1047番地
内●地目/宅地●面積・価格/
160㎡台10区画 896万円台~911
万円台/1,077.45㎡ 5,214万円台
(分筆分譲可)●申し込み区画数
/1世帯1区画●売却方法/随
時受け付け・申し込み順

●申し込み・問い合わせ/平日
の9時~17時15分に土地開発公
社(市役所監理課内)へ。
※ 郵送、電話、ファクス、イン
ターネットでの申し込みは
受け付けていません。詳しくは
土地開発公社に備え付けの
「分譲要領」(市ホームページ
にも掲載)をご覧ください。

晴海
1

大型商業施設
市役所・公民館
徒歩圏内
新価格で分譲

申し込み資格

○市内在住の方、または勤務の方、もし
くは居住しようとする方

○自ら居住する住宅を建設するため宅地
を必要とする方

○分譲代金を指定の期日までに納入でき
る方

申し込み区画数

1世帯につき1区画

売却方法 公募抽選方式(申し込み期間
終了後は申し込み順)

申し込み 8月6日(月)~21日(火)の9時~
17時15分(土・日曜日を除く)までに監
理課(市役所4階)へ。

※ 郵送、電話、ファクス、インターネッ
トでの申し込みは受け付けていません。

詳しくは監理課に備え付けの「市有地
分譲要領」(市ホームページにも掲載)
をご覧ください。

分譲地

土地開発公社
TEL.59-2161



ハルミ、いいね!

Smiley 住まいる・おおたけ

問い合わせ 監理課 ☎2161

こいこいバスで大竹駅、
玖波駅にも便利。



晴海1丁目分譲価格

区画番号	面積(㎡)	価格(円)
1	257.88	18,984,094
2	254.58	18,390,859
3	250.39	18,260,441
4	250.69	18,109,845
5	246.07	17,776,096
6	250.23	18,248,773
7	251.39	18,160,413
15	254.57	17,514,416
19	250.47	17,232,336
20	252.80	17,218,713
21	248.67	16,937,411
22	250.65	17,244,720
29	217.62	14,822,533
34	209.41	14,119,259
35	210.76	14,210,282
36	212.61	14,335,016
38	216.43	14,294,768

晴海1丁目区画図

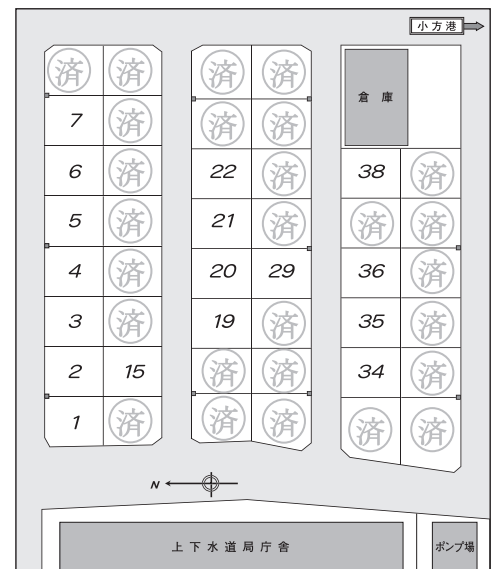

■印=電柱

第五次大竹市総合計画

前期基本計画に示す役割分担 No.6

「わがまちプラン」の基本理念「これからのまちづくりは、互いの役割を明確にしてみんなでつくりあげる」を受けて、前期基本計画では、市民一人一人が「自分たちのまちは自分たちでつくる」という意識を持つきっかけとなる行動事例として「市民が担うこと」を掲載しています。これは、みんながよいまちを作っていくために、あなたに期待する行動パターンです。生活の中でちょっと気にかけるだけでできることがたくさんあります。多くの行動を実行に移すことで、一緒によいまちをつくっていきましょう。



行政・社会の 仕組みづくり

市民自治の促進 めざすまちな姿

市民と行政がともに考え、汗を流す大竹市を「愛するわがまち」と思う人が行き交うまち

市民が担うこと

ポイント

- ☆地域のことを知ろう
- ☆地域づくりの主役になろう

問い合わせ 企画財政課 ☎2125

具体的にはこんな感じ

- 地域のことに興味を持ちます。
- 自分たちでできることは積極的にしていきます。
- ボランティアやNPOの活動に興味を持ち参加します。

健全な行財政運営の推進

めざすまちな姿

効率的で投資的効果の高いまちづくり
市民が担うこと

ポイント

- ☆意見を言おう
- ☆市の施設を利用しよう
- ☆情報を仕入れよう
- ☆具体的にはこんな感じ
- 市からアンケートが来たらしっかりと答えます。
- 市や第三セクターの持つ施設（社会教育施設、ホール、コミュニティサロン、弥栄湖周辺のキャンプ施設、マロンの里交流館など）を積極的に利用します。
- ケーブルテレビに加入します。
- まちづくり事業や地域情報に関心を持ちます。
- 広報紙を読みます。

友好都市 とこうえんし 都江堰市の紹介 No.4

問い合わせ 企画財政課 ☎2125

本市と友好都市提携している都江堰市についてシリーズで紹介します。
都江堰市のお酒

世界で最も古い酒造りの歴史を持つとされる中国。都江堰市にも、千年の歴史を持つ「洞天乳酒」という有名なお酒があります。

四川省が原産地とされる果物のキウイと青城山の天然水を使い、道教の伝統的な技法で製造したお酒で、ひょうたん型の瓶に入っているのが特徴です。



「洞天乳酒」。
種類によってアルコール
度数や風味が異なる。

碧玉のような色で、乳のような濃厚さがあり、血圧を下げる効果やがん予防の効果もあるとされています。

「詩聖」と呼ばれた中国・唐の時代の詩人・杜甫も、詩の中でこのお酒を称賛しています。

この「洞天乳酒」に、「白果鶏」（ぎんなんと一緒に煮込んだ鶏）、「洞天貢茶」（お茶）、「道家泡菜」（漬物）を合わせた四つを「青城四絶」（青城山の四つの絶品）といい、都江堰市の名物となっています。

なお、お酒といえばお祝いの席には欠かせないものですが、中国でも、お祝いの習慣の中に酒の文化が深く根付いています。

子どもが生まれた時、日本では生後一カ月頃に「お宮参り」をしますが、中国では、親族でお酒をくみ交わし、子どもの誕生と成長を祈る「満月酒」という宴を開くそうです。また、生後100日頃には、日本では「お食い初め」に当たる儀式として、満月酒よりも盛大な「百日酒」という宴を開くそうです。

平成25年度採用予定の

市職員募集

申し込み期限

○ 持参による申し込み

8月24日(金)まで(土・日曜日を除く)

8時30分～17時15分

○ 郵送による申し込み

8月24日(金)までの消印のあるものに

限り受け付けます。申込書を折らずに封筒に入れ、封筒の表に「受験申込」と赤色で明記し、総務課に郵送してください。なお、8月22日(水)以後に「投函」する場合は、「速達」にしてください。

提出書類

○ 所定の申込書(総務課または市ホームページにありますが)に必要事項を記入して、署名してください。

○ 申込書に最近撮影した正面向き、上半身無帽の写真(縦5cm×横4cm)をはってください。

○ 返信用封筒(長型3号(12cm×23.5cm)の封筒に、80円切手をはり、郵便番号・宛先・氏名を明記したもの)が2部必要です。(受験票返送用と合

否通知返送用)

提出先

〒739-0692

大竹市小方1丁目11番1号

大竹市総務企画部総務課職員秘書係

問い合わせ 総務課 ☎2122

受験票の送付

受験票は、8月28日(火)ごろに受験番号を記入して返送しますが、9月3日(月)までに到着しないときは総務課まで連絡してください。

合否発表 受験者に直接通知します。

採用

○ 最終合格者は、職種ごとに採用候補者名簿に登載します。この名簿の有効期間は、原則として平成25年4月1日から平成26年3月31日までです。

○ 採用は、原則として平成25年4月1日以降で、名簿に基づき、順次採用を決定します。

○ 日本国籍を有しない方で、「永住者」または「特別永住者」の在留資格、あるいは日本国籍を取得見込みの方は、平成25年3月末日までに取得できない場合は、採用される資格を失います。(「消防職」は、平成25年3月末日までに日本国籍を取得できない場合は、採用される資格を失います)

○ 保育士の資格を取得見込みの方は、平成25年3月末日までに資格を取得できなかった場合は、採用される資格を失います。

1次試験日・場所	職種	定員	対象	試験内容	留意事項
とき 9月16日(日) 9時30分	一般事務職	4人程度	昭和61年4月2日以降に生まれた方(平成25年4月1日現在で27歳未満)	<p>○ 教養試験(択一式) 出題分野は、社会、人文および自然に関する一般知識並びに文章理解、判断推理、数的推理および資料解釈に関する一般知能です。</p> <p>○ 職場適応性検査(消防職は消防適性検査)</p> <p>○ 専門試験(択一式) 出題分野は、数学・物理・情報技術基礎、土木基礎力学(構造力学、水理学、土質力学)、土木構造設計、測量、社会基盤工学および土木施工です。</p> <p>○ 職場適応性検査</p> <p>○ 専門試験(択一式) 出題分野は、数学・物理・情報技術基礎、建築構造設計、建築構造、建築計画、建築法規および建築施工です。</p> <p>○ 職場適応性検査</p> <p>○ 専門試験(択一式) 出題分野は、社会福祉、児童福祉、発達心理、保育原理・保育内容および保健衛生です。</p> <p>○ 職場適応性検査</p>	<p>※ 全職種ともに地方公務員法第16条の「欠格条項」に該当する方は受験できません。</p> <p>※ 消防職は日本国籍を有する方(平成25年3月末日までに取得見込みの方を含む。)でなければ受験できませんが、他の職種は次に該当する日本国籍を有しない方も受験できます。ただし、採用後、公権力の行使、または公の意思の形成へ参画する職に就くことができません。</p> <p>○ 出入国管理及び難民認定法(昭和26年政令第319号)による永住者(平成25年3月末日までに取得見込みの方を含む)</p> <p>○ 日本国との平和条約に基づき日本の国籍を離脱した者等の出入国管理に関する特別法(平成3年法律第71号)による特別永住者(平成25年3月末日までに取得見込みの方を含む)</p>
	消防職	2人程度	昭和61年4月2日以降に生まれた方(平成25年4月1日現在で27歳未満)で、次のすべてに該当する方 (1)採用後は、市内または30分以内で通勤可能な地に居住できる方 (2)視力は、矯正視力を含み、両眼で0.7以上かつ一眼がそれぞれ0.3以上で、強度の色覚障害のない方		
	土木技術職	1人程度	昭和61年4月2日以降に生まれた方(平成25年4月1日現在で27歳未満)		
	建築技術職	1人程度	昭和61年4月2日以降に生まれた方(平成25年4月1日現在で27歳未満)		
ところ ギャラリーおおたけ(市立図書館2階)・総合市民会館	保育士職	1人程度	保育士の資格を有する方で、昭和61年4月2日以降に生まれた方(平成25年4月1日現在で27歳未満で、平成25年3月末日までに資格を取得する見込みの方を含む。)		
2次試験	2次試験の日程は、1次試験の合格者に別途通知します。また、試験内容は、作文試験、集団討論、個人面接です。消防職は、これに加えて体力検査があります。				

※ 初任給は平成24年4月1日現在で、学歴、年齢に応じておおむね144,500円から178,800円ですが、学校を卒業後、経験年数を持つ方は、前歴を換算して初任給を決定します。

市消費生活センター

問い合わせ 市消費生活センター ☎5732336 地域振興課 ☎592131

平成23年度の相談状況

市消費生活センターの相談件数は、平成23年度は115件で、平成22年度の161件に比べて減少しています。

相談内容別みると、多重債務が大幅に減少しています。これは、平成22年6月に改正貸金業法が完全実施されたことにより、金利のグレーゾーンが撤廃されたことが影響しているものと思われます。また、訪問販売や通信販売も減少しています。

悪質業者の窓口としては、業者が販売する商品や権利を別業者が「購入金額より高値で買い取る」などというって買うように仕向ける「劇場型勧誘」や、携帯電話から有料番組を利用したとして請求書を送りつけたり、スマートフォンのアダルト情報サイトをクリックしたらいきなり登録され、高額な請求画面が出て消えなくなったりする不当請求・架空請求が増加傾向にあります。

また、社会保険庁や市役所の職員を名乗り、ATMで現金を振り込ませるなどの「なりすまし詐欺」が一定期間に集中して多数報告されました。

なお、平成23年度も「司法書士無料

「大竹市消費生活センター」相談内容

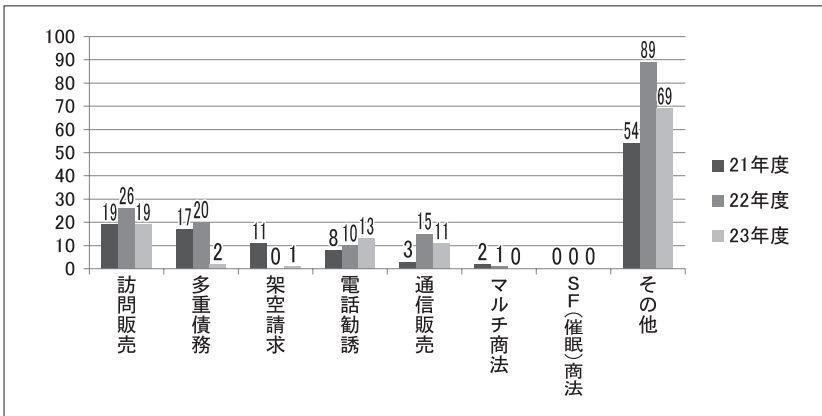

相談会」を毎月開催し、30件の相談を受けました。相続や土地の問題など、幅広く相談を受けており、これらが含まれている「その他」の項目が多くなっています。

平成23年度広島県内での主な相談事例

【事例1】

太陽光発電システムの訪問販売があり、高齢の祖母が自分では決められないと言うのに業者が執拗に勧誘し、最後は大声を張り上げた。隣人が駆けつけ、断ってくれた。隣人が名刺を出すよう要求したのに応じなかった。

(20歳代 男性)

【事例2】

小学生の娘がパソコンを利用して、誤ってアダルトサイトに登録してしまった。間違っても登録したことを伝えるために電話をかけたところ、娘を出すように言われたので不安になり電話を切った。高額な請求画面が張り付いたまま消えないのも困っている。

(40歳代 女性)

【事例3】



一人暮らしをしている認知症の母の財布に2万5千円入っていた。調べると思買取の書類が出てきたので、再度、尋ねると、「金やプラチナなどを売ってくださいと人が来たようだが、それ以上のことは覚えていない。」との返答だった。買取業者に返品してほしいと電話したが、もう溶かしたと言われた。

(60歳代 女性)

司法書士無料相談会

相談日

毎月第4火曜日（今月は8月28日）
13時～16時

※ 相談希望の方は、事前に地域振興課へ電話で予約してください。
また、市消費生活専門相談員が同席しますので、ご了承ください。

みんなで考えよう
公共交通④



こいこいバス

月間利用者数が過去最高を記録!

問い合わせ 大竹市地域公共交通活性化協議会(市民課内) ☎2142

かん太 ねえ博士、こいこいバスが新しくなったね。

博士 4月から床が低くなったな。

きょう子 色もオレンジでよく目立つし、鯉のマークもとっても可愛いわ。

かん太 使いやすくなって乗る人も増えたんじゃない?

博士 そのようじゃな。6月には、1カ月の利用者が、初めて7、000人を超えたんじゃないよ。

かん太 やっぱバスが新しくなってるのから、利用者は多くなってるのかな。

【博士のポイント】 月間利用者数ランキング

順位	期別	利用者数 (人/月)	平均 (人/日)
1位	平成24年6月	7,362	245.4
2位	平成24年5月	6,981	225.2
3位	平成23年8月	6,971	224.8
4位	平成24年3月	6,623	213.6
5位	平成24年4月	6,611	220.4

博士 確かに新型車両の効果は大きいかもしれんな。ただ、以前から利用者は少しずつ増えておるんじゃないよ。

かん太 最初はどのくらいだったの?

博士 運行が始まった平成21年秋は、月に4、000人ぐらいじゃったな。

その後、平成22年7月には5、000人を、平成23年6月には6、000人を超えるようになってきたんじゃないよ。

きょう子 今年の6月が7、000人だから、1年かけて1、000人ずつ増えている感じね。

博士 そうじゃな。月に1、000人ということは、1日に30人以上、1便に1人増えている計算じゃよ。

きょう子 すごいわね。そういえば、目標を決めているって言ってたわよね。

博士 ふむ。市では1便あたり6人という目標を掲げているな。

かん太 どうして6人なの?

博士 一言で言えば、このバスを長く続けていくためじゃよ。

きょう子 6人乗ったら大丈夫なの?

博士 大丈夫ではないんじゃないかな。バスを走らせるお金は利用した人が払うお金、運賃で賄っておるんじゃない。

計

算上は1便に12人ぐらい乗れば、運賃で全て賄えることになるな。

きょう子 じゃ、6人だと半分しか払えないじゃない。

博士 そうじゃな。もちろん、運賃で全て賄えればそれが一番良い。じゃが、それはとても難しいことなんじゃよ。足りない部分は税金をつぎこんでおるが、その額が大きくなると、運行が難しくなる。そこで、経費の半分ぐらいは運賃で賄いたいということ、当面の目標を6人にしておるんじゃない。

かん太 いまは何人ぐらいになるの?

博士 平成26年には目標を達成したいと考えておったが、かなり早く達成できたようじゃな。

きょう子 でも、これがずっと続くとは限らないわよね。

かん太 ぼくが毎日乗ったら、続けられるかな?

博士 ははは。良い心がけじゃな。

きょう子 特定の人だけでなく、いろんな人が乗ることが大切じゃないかしら。

博士 そうじゃな。マイカーだけに

計

【博士のポイント】

半期ごとの平均利用者数

期別	利用者数 (人/便)
平成21年度下期	4.7
平成22年度上期	5.3
平成22年度下期	5.9
平成23年度上期	6.2
平成23年度下期	6.1
平成24年4月~6月	6.9

頼るのではなく、環境や事故のことも考えて、賢く公共交通を利用できる社会にしていかなければならんな。

かん太 ぼくが大きくなってバスが走ってる街だとうれしな。



きょう子
小学5年生。しっかり者で几帳面。将来の夢はお花屋さん。



かん太
小学2年生。好奇心旺盛で元気いっぱい。カレーライスが大好き。

リフォーム業者が保険の補償で家を修理できると勧誘してきたら

問い合わせ 地域振興課 ☎02131

【相談事例】

リフォーム業者が訪問してきて、「火災保険に入っているならば、台風で被害にあった場合などは、何年前であっても補償される。請求を代行する会社を紹介するので、屋根を修理しないか。」と勧誘してきた。屋根は以前、地震のときに保険で修理し、今の状態は経年劣化によるものだが、保険は適用されるようなことを業者は言う。本当に保険で全額補償されるだろうか？（70歳代 女性）

【アドバイス】

相談者には、保険で補償されるのは難しいと話しました。そして、もう一度、契約している保険の規約をよく確認し、自分で保険会社に補償されるかどうか問い合わせ、不審な話には乗らないように助言しました。一般的に住宅関連の保険で補償されるのは、規約に書かれた自然災害で傷んだ場合のみで、経年劣化は保険の対象ではありません。また、すでに補償されている場合には、同じ原因では再度補償されることはありませんし、請求する権利には時効があり、規約に書かれた年数が経過すると、請求権がなくなります。もし、保険で補償されるから修理をするように業者が勧誘してきても、自分の契約している保険の規約を確認し、保険の対象になるかどうか、自分で保険会社に確認してください。少しでも不審に思ったら消費生活センターに相談してください。
(広島県生活センター発行「暮らしのフレッシュ」平成24年6月号より)

後納制度が始まります

問い合わせ 広島西年金事務所

☎082-23274171・市民課 ☎02142

後納制度とは

3年間（平成24年10月から平成27年9月まで）に限り、国民年金の保険料を納めることができる期間が、過去2年から10年に延長となる制度のことです。

メリット

- 将来受け取る年金額が増額
- 年金の受給資格が得られる可能性がある

利用できる方

過去10年以内（平成14年10月分以降）に保険料の納め忘れのある方です。ただし、老齢基礎年金を受給している方は申し込みできません。

申込手順

- ① 年金事務所から申込書を取り寄せる。（申込書は日本年金機構ホームページからも取得できます）
- ② 届いた申込書に必要な事項を記入し、年金事務所に提出。（戸籍謄本など必要な場合があります）
- ③ 年金事務所へ申込書の審査がされ、承認の場合、納付書などが届きます。（承認されない場合もあります）

専用ダイヤル

詳しくは年金事務所のほか専用ダイヤルへ問い合わせてください。
専用ダイヤル ☎0570-0111-050

サービス等利用計画（ケアプラン）

問い合わせ 福祉課 ☎02146

障害者（児）の自立した生活を支えることを目的とし、サービス提供事業者などとの連絡調整など、より細かい支援を実施するため、「サービス等利用計画（ケアプラン）」作成を行っています。この計画の作成は、障害福祉サービス利用者に対し、平成27年3月までに行っていきます。

ケアプランが作成できる事業所

- 社会福祉協議会障害者相談支援センター
☎0167 FAX02247
- 地域活動支援センターみらい
☎0223 FAX075312
- 医師会ヘルパーステーションコスモス
☎1333 FAX041337

※ そのほか、市外

にある「特定相談支援事業者・障害児相談支援事業者」でも、大竹市がエリアとなっている事業所は、サービス等利用計画の作成ができます。また、自分でセルフプランを立てることも可能です。

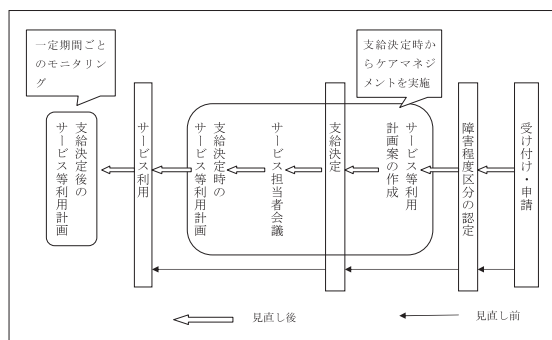



こそだてじゅく
ひよこルーム

生涯学習課 ☎5800

「育児のストレスを解消したい」「子育ての情報交換がしたい」という方。子育てについて一緒に学び、交流しませんか。

対象 市内在住の、平成22年4月

とき	ところ	内容
8月27日(月) 10時～11時30分	総合市民会館	はじめましての会 ～親子のふれあい遊び他～
9月13日(木) 10時～11時30分	総合市民会館	病気予防と健康相談
10月18日(木) 10時～11時30分	あいいく館	あいいく館へ行ってみよう ～絵本がたくさんあるよ～
11月9日(金) 10時～12:00	小方公民館	おいもはどこかな ～おいもほり&おいもを使った 栄養満点簡単レシピ～
12月10日(月) 10:00～11:30	総合市民会館	クリスマス会 ～サンタがやってくるよ～
1月21日(月) 10:00～11:30	総合市民会館	たのしい親子のリズムあそび ～親子でたのしく体を動かしましょう～
2月19日(火) 10:00～11:30	総合市民会館	こそだて座談会 ～子育ての知恵をみんなでおし合ひしよう～
3月8日(金) 10:00～13:00	松ヶ原こども館	巣立ちの会 ～みんなでお散歩～

※ 内容・日程は都合により変更する場合があります。

2日から平成23年4月1日生まれの幼児とその保護者
※ 過去にひよこルームに参加されたことのある方または第2子以降の方は、定員に満たない場合のみ受講できます。

定員 20組(申込順)
参加料 1,000円(8月28日(火)までに生涯学習課へ)

申し込み 8月6日(月)～8月12日(日)に生涯学習課へ電話で。

健康

いきいき健康講座

小方公民館 ☎6249

マンドリンに合わせて歌を歌ったり、話をしたり、ゲームや体操をしながら、心と体を鍛えましょう。

とき 8月16日(木)
13時30分～15時30分

ところ 小方公民館

対象 20歳以上

講師 村中弘幸さん(らんらんサポーター)

定員 20人程度

参加料 100円

申し込み 前日までに、直接または電話で小方公民館へ。

エクササイズ
オーキング教室

小方公民館 ☎6249

健康のために、ウォーキングを始めませんか。いつまでも若々しい体を作りましょう。

とき 8月25日(土)

13時30分～14時30分

ところ 小方公民館

講座

花作り教室

大竹会館 ☎2226
栄公民館 ☎6688

秋冬に向けて、花作りや花の管理をしてみませんか。

とき 8月28日(火)

13時30分～16時

とき 9月4日(火)
13時30分～16時

栄公民館

共通事項

対象 市内在住または勤務の方

講師 三上武志さん(JAグリーン大竹)

定員 20人(申込順)

持参品 筆記用具

申し込み 電話で各館へ。

対象 20歳以上の方
講師 健康運動指導士
定員 30人程度
持参品 飲み物、屋内用運動靴、タオル。
申し込み 前日までに小方公民館へ。

日時	講座名	内容	対象	定員	持参物	企業名
8月20日(月) 13時30分～15時30分	磁石のふしぎ	磁石を作ったり、手作りモーターを作って遊ぼう。	小学校3年～6年	25人	なし	戸田工業株式会社
8月21日(火) 9時30分～11時30分	工作教室	プラスチックを使って工作しよう。	小学生	30人	絵を描くためのサインペン等の筆記用具	三菱レイヨン株式会社
8月21日(火) 14時～16時	化学だいすき体験	プラスチックの膜(フィルム)を作ってみよう。	小学生(保護者同伴)	30組	なし	株式会社ダイセル

8月6日(月)までに、市内小学校または公民館にあるチラシで生涯学習課へ。(抽選)
申し込み 8月6日(月)までに、市内小学校または公民館にあるチラシで生涯学習課へ。(抽選)

生涯学習課 ☎5800
科学実験や工作をします。科学と大竹市内の企業のことを楽しく学びましょう。
ところ 総合市民会館

おおたけっ子
らんらんカレッジ

第19回 市民文化講演会



香山リカさん (精神科医)

Rika Kayama

「ひとにも自分にも
やさしく生きる」

平成24年9月1日(土)

14:00~15:30 (開場13:30)



勝間和代さん (経済評論家)

Kazuyo Katsuma

「やればできる」
~あなたを変える4つの力~

平成24年10月17日(水)

19:00~20:30 (開場18:30)

テーマ

心

お二人の講演を聴いて
自分を見つめ直してみませんか。

会場：アゼリアホール (大竹会館)

受講料：1,000円

※2回分です。1回のみ販売はありません。

全席自由

- * 要約筆記、手話通訳を行います。
- * 駐車場に限りがありますので、お車でのご越しはご遠慮ください。
- * 託児を希望される方は8月24日(金)までに生涯学習課へご連絡ください。(先着20名)

主催：大竹市 大竹市教育委員会
後援：大竹市文化協会 大竹市医師会 大竹市PTA連合会
国際ソロプチミスト大竹
協力：大竹市社会福祉協議会 要約筆記サークル「ふたば」
手話サークル「さつき」 子育てハッピーネットほのぼのん

【受講券販売について】

今回は、第1次販売日(平日)と平日にお時間が取れない方のために、第2次販売日(土曜日)も設けます。

- ※ お一人様につき2枚までとさせていただきます。
- ※ 予約販売、払い戻し等はできません。

第1次販売

8月6日(月)10時から

総合市民会館、大竹会館、玖波・小方・栄公民館、大竹市役所保健介護課、木野・栗谷支所にて先着順。

第2次販売

8月11日(土)9時から

総合市民会館のみで販売します。
※先着100枚限定

(受講券が完売した場合、当日の販売はありませんので、お早めにお求めください)

問合せ先：生涯学習課 (総合市民会館内)
☎(0827) 53-5800

おめでとうございます

問い合わせ 生涯学習課 ☎036677

6月23日に柳井市で開催された中国地区スポーツ推進委員研修会で、福島利啓さん（玖波2）がスポーツ推進委員として、体育・スポーツの振興の功績が認められ、中国地区スポーツ推進委員協議会功労者表彰を受賞しました。



寄付ありがとうございました

総合市民会館スロープ

問い合わせ 生涯学習課 ☎036677

有限会社森本製作所（代表取締役森本慶治さん、南栄1）から、総合市民会館の段差解消のため、木製スロープ9台の寄付がありました。ありがとうございました。



こどもの本



写真家のパパが追うのは、オウサマアホウドリ。忘れ物を届けるため父を追うのは、ケンタとミノリ。行く先々で出会うユニークな大人…。特別な生態系をもつニュージーランドの魅力に迫る愉快な冒険物語。

「12月の夏休み ケンタとミノリの冒険日記」
川端 裕人 作

おとなの本



第二次世界大戦で捕虜となり、25年の刑を科されてシベリアで強制労働についてのフォレレル。家族が待つ故国へ帰るべく、シベリア脱出に挑むが…。あるドイツ人将校の実体験を綴る。

「我が足を信じて」
ヨーゼフ・マルティン・パウアー 著



市立図書館ホームページアドレス

<http://www.tosho.otake.hiroshima.jp>

携帯アドレス

<http://www.tosho.otake.hiroshima.jp/mobile>

問い合わせ ☎05338 08005

8月(AUGUST)

日	月	火	水	木	金	土
			1	2	3	4
5	6	7	8	9	10	11
12	13	14	15	16	17	18
19	20	21	22	23	24	25
26	27	28	29	30	31	

■白字は図書館の休館日。○はおはなし会の日。

おはなし会

（図書館2階ギャラリー1）

おひざにだっこのおはなし会

8月10日(金) 10時30分（対象 赤ちゃん向き）

（図書館2階ギャラリー3）

親子で楽しむおはなし会

8月10日(金) 11時（対象 1歳から）

（図書館1階おはなしコーナー）

おはなし会

8月18日(土) 10時30分（対象 幼児・小学生）

展示コーナー

展示コーナー

こわいはなし（対象 一般向き）

こわいはなし（対象 児童向き）

夏休みの宿題に役立つ自由研究の本や、課題図書も特設していますので、ご利用ください。

お知らせ

8月15日(水)は、17時で閉館します。



①「サースキの笛がきこえる」
エロイーズ・マックグロウ 作
②「オリンピックヒーローたちの物語」
大野 益弘 著

③「もりへぞろぞろ」
村田 喜代子 作
④「モーディとくま」
ジャン・オーメロッド 作

②「終活ファッションショー」
安田 依央

堂場 瞬一

③「全国版オートキャンプ場ガイド2012」
④「共生ハゼが飼いたい」

円藤 清



つどいの広場

松ヶ原こども館

つどいの広場は、市の委託事業で、NPO 法人子育てハッピーネットほのぼのんが運営しています。

今月はシャボン玉であそびましょう。熱中症対策に帽子とお茶を持ってきて下さい。

イベント

- ○お誕生会
 - と き 8月24日(金) 10時30分
 - みんなでお誕生日のお友だちをお祝いしましょう。
 - ※ 誕生児のみ要予約。8月22日(水)締め切り。
- ○プール遊び
 - と き 7月18日(水)～8月31日(金)
 - 10時30分～11時30分、13時～14時30分
 - デッキでビニールプールに入ります。(水着、または水遊び用オムツを着用)
 - ※ 当日のイベント・天候により中止あり。

開館日 毎週月曜日・水曜日・金曜日 10時～16時
 休館日(祝日) 8月13日(月)、15日(水)、17日(金)
 松ヶ原こども館 ☎⑦8333
 福祉課 ☎⑨2148

お知らせ

予約の必要な行事の申し込みは、次のいずれかの方法でお願いします。

- 月曜日・水曜日・金曜日の9時～16時に電話
- 松ヶ原こども館にて直接申込書に記入
- ほのぼのん公式ホームページ、または携帯による申し込み
<http://honobonon.client.jp/> (パソコン用)
<http://honobonon.client.jp/mobile/> (携帯用)



情報ステーション

- 広報掲載記事に料金表示のないものは、原則無料です。
- 記事についての問い合わせは、各見出しの電話番号へ。

大竹市役所 ☎⑨2111(代)

親子の本の広場 あいいく館

開館日 毎週土曜日 10時～16時
 ところ 南栄3丁目1番29号 (旧愛育園)
 ※ 駐車場あり
 問い合わせ あいいく館
 (杉嶋携帯 ☎090-2298-9624)

あいいく館は、幼児と親・小学生が絵本とおもちゃで楽しく遊べる広場です。新しい絵本が入りました。

- 絵本の読み語り・貸出し・紙芝居・手遊び
- 8月 ○ 今月の絵本「海や川の本」
- の ○ 工 作「エコ工作」
- の ○ 絵 本 講 座「絵本の窓」
- の 20日(月) 10時～12時
- 行 初めの方どうぞ。ボランティアも募集しています。

	児童扶養手当	特別児童扶養手当
提出期間	8月1日(水)～8月31日(金)	8月13日(月)～9月10日(月)
必要なもの	<ul style="list-style-type: none"> ○ 現況届 ○ 手当証書 (受給されている方のみ) ○ 印鑑 ○ 生計維持方法等確認書 ○ 養育費などに関する申告書 ○ 借家の場合、家賃を支払ったことが証明できるもの (領収書、納付書、預金通帳コピーなど) ○ 所得証明書 (平成24年1月1日に大竹市に居住していなかった方のみ) 	<ul style="list-style-type: none"> ○ 所得状況届 ○ 手当証書 (受給されている方のみ) ○ 印鑑 ○ 所得証明書 (平成24年1月1日に大竹市に居住していなかった方のみ)

児童扶養手当、または特別

福祉課 ☎⑨2148

児童扶養手当・特別児童扶養手当の現況届



子育て

児童扶養手当を受けている方は、「現況届」、または「所得状況届」を福祉課へ提出してください。この届け出がないと、受給資格があっても8月以降の手当の支給が停止されるので、注意してください。対象者には、用紙を郵送しています。



保育所では、入所前の子どもと保護者を招待するオープンデーを開催しています。子育てについて相談したり、仲間作りの場として活用してください。
※ 詳しくは、各保育所へ問い合わせください。

保育所名	とき 時間10時～11時30分	内容
大竹保育所 ☎・📠2268	8月2日(水)	水あそびをしましょう
本町保育所 ☎・📠1995	8月1日(水)	プールであそびましょう
	8月22日(水)	どろんこあそびをしましょう
立戸保育所 ☎・📠5585	8月2日(水)	水あそびをしましょう
なかはま保育所 ☎・📠3355	8月8日(水)	プールであそびましょう
さかえ保育所 ☎・📠2522 ☎・📠2256	8月7日(水)	水あそびをしましょう (※10時～10時30分)
玖波保育所 ☎・📠7307 ☎・📠3003	随時受付を行っているので、希望する場合は事前に保育所に連絡してください。	
知恩保育園 ☎・📠7322 ☎・📠4832	随時受付を行っているので、希望する場合は事前に保育園に連絡してください。	

講師 日本3B体操協会広島支部

講師 日本3B体操協会広島支部

講師 日本3B体操協会広島支部

講師 日本3B体操協会広島支部

講師 日本3B体操協会広島支部



子育て支援センター「どんぐり広場」で、親子で楽しい時間を過ごしてみませんか。
とき 8月28日(水) 10時～11時30分
ところ 小方公民館
対象 保育所や幼稚園に入る前の子どもと保護者

子育て支援センター
☎0021

定員 20人
持参品 タオル、運動しやすい靴、飲み物
申し込み 前日までに社会福祉協議会へ。

転倒予防教室
社会福祉協議会 ☎2211

転倒予防教室
社会福祉協議会 ☎2211

転倒予防教室
社会福祉協議会 ☎2211

転倒予防教室
社会福祉協議会 ☎2211

転倒予防教室
社会福祉協議会 ☎2211

転倒予防教室
社会福祉協議会 ☎2211

転倒予防教室
社会福祉協議会 ☎2211

がん検診
保健介護課 ☎2140

がん検診
保健介護課 ☎2140

がん検診
保健介護課 ☎2140

がん検診
保健介護課 ☎2140

がん検診
保健介護課 ☎2140

がん検診
保健介護課 ☎2140

がん検診
保健介護課 ☎2140

がん検診
保健介護課 ☎2140

心の健康づくり講演会
県西部保健所 ☎082991181 (内線2412・2413)

心の健康づくり講演会
県西部保健所 ☎082991181 (内線2412・2413)

心の健康づくり講演会
県西部保健所 ☎082991181 (内線2412・2413)

心の健康づくり講演会
県西部保健所 ☎082991181 (内線2412・2413)

心の健康づくり講演会
県西部保健所 ☎082991181 (内線2412・2413)

心の健康づくり講演会
県西部保健所 ☎082991181 (内線2412・2413)

心の健康づくり講演会
県西部保健所 ☎082991181 (内線2412・2413)

心の健康づくり講演会
県西部保健所 ☎082991181 (内線2412・2413)

**お酒で悩んでいませんか
アルコール問題に悩む方のつどい**
問い合わせ先 大竹断酒の集い代表
(岡崎携帯 ☎090-9501-4820)

とき 8月26日(日) 13時~15時
ところ サントピア大竹
対象 自分自身や家族のアルコール問題に悩む方
申し込み 8月24日(金)までに代表岡崎へ。当日、会場での申し込みも可能です。

HIV(エイズ)抗体検査・肝炎ウイルス検査
問い合わせ 県西部保健所 ☎0829②1181(内線2412)
HIV(エイズ)抗体検査は匿名で受けられます。
秘密は厳守します。

とき 8月15日(水)
HIV抗体検査 10時~11時30分
肝炎ウイルス検査 13時~14時30分
※ 両検査とも無料です。
申し込み 県西部保健所へ。
ところ 県西部保健所
(廿日市市桜尾2丁目2番68号廿日市第2庁舎)



健康

ゆる体操

社会福祉協議会 ☎②2211

ゆる体操で体をほぐし、健康維持に努めましょう。

とき 毎週金曜日
13時30分~15時

※ 講師指導は8月10日(金)

ところ サントピア大竹

対象 市内在住の方

内容 ビデオや講師による

ゆる体操の指導

講師 小野勝之さん(日本

ゆる体操協会)

定員 40人

持参品 タオル、運動しやすい靴、飲み物

心のやすらぎと癒し 音楽サロン

社会福祉協議会 ☎②2211

音楽サロンでいろいろなジャンルの音楽の演奏を聴いたり、歌を歌ったり、手遊びをしたりして、心を癒しませんか。今回は、一緒に童謡唱歌を歌って、楽しい時間を過ご

します。ピアノの独奏なども予定しています。

とき 8月20日(月)
13時30分~14時30分

ところ サントピア大竹

対象 市内在住の方

講師 中村ひと実さん(ピアノ)

**ヘルスアップ事業
運動教室**
保健介護課 ☎②141

国民健康保険(国保)は、健康的な生活を送れるよう、生活習慣病の予防を目的とした運動教室を行います。

運動は、運動指導士の資格を持つインストラクターが、健康維持を目的とした軽い運動から、ダイエット効果(メタボリックシンドロームの改善)の期待できる強めの運動まで、参加者の年齢や健康状態に応じて、楽しみながらで



きるよう指導します。

とき 8月31日(金)から12月14日(金)までの毎週金曜日(全15回)
10時~11時30分

※ ただし、10月の第4週は10月25日(休)です。

ところ サントピア大竹

対象 次の条件を満たす方を優先します。
○市国保に加入されている方
○初めての方
※ 医師などから運動を止められていない方

定員 20人程度

参加料 2,000円(傷害保険料を含みます)

※ 参加料は初回に必要です。
申し込み 8月1日(休)から10日(金)までに保健介護課へ。

福祉
県危機管理課
☎082-513-2786

**視覚障害者向け
防災情報メール**

視覚障害者や高齢者など、目の不自由な方に、県内で発生した災害関連情報を伝達します。詳細は、ホームページ



をご覧ください。

ホームページアドレス
<http://www.pousai-mail.jp>
ref.hiroshima-j.jp/kikikanri@pc

講座
保健介護課 ☎②140

**みんなで作ろう
かんたん朝ごはん**

「朝ごはん」はパワーの源です。早くて簡単にできるレシピを、親子で楽しく作ってみましょう。

とき 8月25日(土)
10時~13時

ところ サントピア大竹

対象 市内在住の小学生とその保護者

講師 食生活改善推進員、市管理栄養士

定員 20人程度(申込順)

参加料 1人200円(材料費)

持参品 エプロン、三角巾、布巾、飲み物(水分補給用)

申し込み 8月16日(休)までに電話で保健介護課へ。



臨時休館日などのお知らせ

公民館など 生涯学習課 ☎③6677

休館 8月14日(火)

玖波公民館、小方公民館、栄公民館

8月15日(水) 大竹会館

閉館時間変更 (17時閉館)

8月15日(水) 総合市民会館(総合体育館含む)、図書館

サントピア大竹 ☎③8120

休館 8月15日(水)

精神保健福祉相談

問い合わせ 県西部保健所

☎0829②1181 (内線2412)

気分がゆううつ、人とうまく付き合えないなど、心の悩みの相談ができます。(要予約)

とき 8月7日(火) 14時～16時

ところ あいプラザ(廿日市新宮1丁目13番1号)

申し込み 前日までに県西部保健所へ。



市民水泳大会

生涯学習課 ☎③6677

とき 8月26日(日)

13時30分

ところ 大竹小学校プール

種目 平泳ぎ、自由形、バタフライ、背泳ぎ

※ 泳ぐ距離は、それぞれ25m、50mです。

申し込み

8月20日(月)までに、市民プール(小方小学校・大竹小学校)、総合体育館、小方・玖波・栄の各公民館に備え付けの用紙で申し込んでください。

市民ゴルフ大会

ゴルフ協会
(ゴルフパークもぐ太くん内)
☎⑦8800

アマチュアゴルファーの技術の向上と、スポーツ精神の高揚を図り、地域のゴルフの普及・振興に寄与することを目的として、第18回市民ゴルフ大会を開催します。

なお、この大会は、10月24

日(水)に開催される県民体育大会ゴルフ競技会の代表選手選考会を兼ねて行います。

とき 9月23日(日)

ところ

広島西カントリー倶楽部

対象 市内在住または勤務でゴルフ協会会員の方

※ 大会当日、協会への加入も可能です。

定員 120人(申込順)

プレー代 コンペ割り引きとなっております。

申し込み 9月1日(土)までにゴルフ協会事務局へ。



募集

統計グラフ コンクール作品

県統計課
☎082151312524

学校や家庭などの身の回りの出来事、社会の動きや自然現象など、興味のあるデータを集めて統計グラフで表したポスターをつくってみませんか。夏休みの自由研究にもってこいです。楽しい作品をお待ちしています。応募に当たっての注意事項や作品制作

のヒントなどは県ホームページをご覧ください。

応募 9月5日(水)(必着)

までに県統計課へ。

ホームページアドレス

<http://toukei.pref.hiroshi.na.lg.jp/index.html>

成人のついで 実行委員会メンバー

生涯学習課 ☎⑤5800

成人のついでの内容などを話し合い、当日の運営に携わる、実行委員会のメンバーを募集します。一生の思い出を自分たちの手でつくってみませんか。

実行委員会の会合は、9月から月1回程度を予定しています。

対象 新成人(平成4年4

月2日～平成5年4月1日生

まれの方)で、原則実行委員会に参加可能な方

申し込み 8月31日(金)までに、

名前、出身小・中学校、Eメール

アドレス、電話番号を明

記の上、タイトルを「成人の

ついで実行委員会メンバー募

集」として、生涯学習課まで

メールしてください。

Eメールアドレス

seigaku@fch.ne.jp

刑務官を募集しています

問い合わせ 岩国刑務所 ☎④0136

志願手続きや募集要項など、詳しくは岩国刑務所に問い合わせてください。

募集種目	資格	受付期間	試験期日
刑務A、刑務A(武道)	昭和58年4月2日～平成7年4月1日生まれの男子	○インターネット 7月24日(火) ～8月2日(木)	1次 9月23日(日)
刑務B、刑務B(武道)	昭和58年4月2日～平成7年4月1日生まれの女子		○郵送または持参 7月30日(月) ～8月7日(火)
刑務A(社会人)	昭和47年4月2日以降に生まれた男子(刑務A及び刑務A(武道)に規定する受験資格を有しなくなった者に限る。)		
刑務B(社会人)	昭和47年4月2日以降に生まれた女子(刑務B及び刑務B(武道)に規定する受験資格を有しなくなった者に限る。)		

平成24年度
納期限
8月31日

市 県 民 税 (第2期分)
国民健康保険料 (第2期分)
介護保険料 (第2期分)
後期高齢者医療保険料 (第2期分)

ご注意ください
○納めるとき、お届けしている納付書を使用してください。
○大竹市指定金融機関などに納めてください。

問い合わせ 税務課 ☎2127

Boat Race 宮島カレンダー ※○は開催日 △は場外発売

8月						
日	月	火	水	木	金	土
			①	②	③	④
⑤	6	⑦	⑧	⑨	⑩	⑪
⑫	13	14	⑮	⑯	⑰	⑱
⑲	⑳	㉑	㉒	㉓	㉔	㉕
㉖	㉗	㉘	㉙	㉚	㉛	㉜

ボートレース宮島マスコットキャラクター「モンタ」

●念のため主催者発表のものとお照合してください。

市は、平成24年度に開設する地域密着型サービス事業所を募集します。

サービスの種類

- 定期巡回・随時対応型訪問介護看護
- 地域密着型介護老人福祉施設入所者生活介護（地域密着型特別養護老人ホーム）

※ただし、短期入所生活介護事業所の併設も可能です。

事業者数 各1事業者
申し込み 8月6日(月)から31日(木)まで



介護保険地域密着型サービス事業所

保健介護課 ☎2144

募集

応募規定

9月20日(木)まで

手描きの絵手紙（はがきサイズ）で未発表のオリジナルなもの。1人で何作品でも応募できます。

テーマ

振り込め詐欺、自転車盗難、子ども・女性に対する犯罪の防止など、防犯に関すること

表彰

入選12作品には、賞状・副賞を贈呈します。

防犯絵手紙

大竹警察署 ☎0110

防犯の想いを絵手紙で届けてみませんか。県防犯連合会と県警察は、防犯活動が自然にできる意識づくりを目的として、防犯絵手紙を募集しています。

詳しくは、県警察のホームページ、大竹警察署、防犯連合会へお問い合わせください。

日(金)までに、公募参加申込書を保健介護課へ。詳しい募集要領や提出書類は、保健介護課で配布しています。また、市ホームページにも掲載しています。

自衛官などを募集しています

問い合わせ 自衛隊広島地域事務所 ☎082-261-1070

志願手続きや募集要項など、詳しくは自衛隊広島地方協力本部広島地域事務所にお問い合わせください。

募集種目	資格	受付期間	試験期日
防衛大学校生	推薦 高卒（見込含）21歳未満の方（高等学校長の推薦などが別途必要）	9月3日(月)～5日(水)	9月29日(土)、30日(日)
	総合選抜 高卒（見込含）21歳未満の方（自衛官は23歳未満の方）	9月3日(月)～5日(水)	1次 9月29日(土) 2次 10月20日(土)、21日(日)
	一般 高卒（見込含）21歳未満の方（自衛官は23歳未満の方）	9月3日(月)～10月1日(月)	1次 11月10日(土)、11日(日) 2次 12月11日(火)～15日(土)
防衛医科大学校学生	高卒（見込含）21歳未満の方	9月3日(月)～10月1日(月)	1次 10月27日(土)、28日(日) 2次 12月5日(水)～7日(金)
航空学生	高卒（見込含）21歳未満の方	8月1日(水)～9月7日(金)	1次 9月22日(土) 2次 10月13日(土)～18日(木) 3次 11月10日(土)～12月13日(木)
看護学生	高卒（見込含）24歳未満の方	9月3日(月)～10月1日(月)	1次 10月20日(土) 2次 11月17日(土)、18日(日)
一般曹候補学生	18歳以上27歳未満の方	8月1日(水)～9月7日(金)	1次 9月17日(祝) 2次 10月4日(木)～11日(木)
自衛官候補生	男子 18歳以上27歳未満の方	年間通じて行っています。	受付時にお知らせします。
	女子 18歳以上27歳未満の方	8月1日(水)～9月7日(金)	9月23日(日)～26日(水)のうち、いずれか1日を指定されます。

8月の交通事故統計情報

警戒日 8月 9日(木)
注意日 8月 3日(金) 国道2号
 8月11日(土) 西部ブロック
県下一斉警戒日 8月10日(金)

平成24年交通事故発生状況 (6月末現在)

発生件数 54件 (▲ 5.3%) 死者数 0人 (-%)
 負傷者数 64人 (▲17.9%) ※ () は前年同期比

交通事故死者数の5割が高齢者です

県内の交通事故死者数は6月末現在53人で、昨年の上半期の死者数(46人)をすでに超えています。そのうち、27人は高齢者で、交通事故死者数の半数以上を占めています。車を運転される方は高齢者を思いやる運転を心がけましょう。

また、高齢者の方は次のことに気を付けて、交通事故にあわないようにしましょう。

歩くとき

- 斜め横断はやめよう
- 道路横断前に左右の確認

夕暮れ時、夜間は

- 明るい目立つ色の服を着よう
- 反射材を付けよう

自転車に乗るとき

- 交差点に入る時は速度を落とそう
- 進路を変えるときは後方確認

ふれあいコンサート

岩国航空基地 ☎23181

海上自衛隊呉音楽隊による

ふれあいコンサートの、入場券の応募を受け付けています。

8月28日(火)必着で、往復はがきに1名または2名の住所

名前、電話番号、年齢を記入の上、岩国航空基地へ。なお、

応募は1人1枚のみです。

あて先
〒740-8555

岩国市三角町2丁目
海上自衛隊岩国航空基地

「ふれあいコンサート」係

ふれあいコンサート
とき
9月15日(土)
14時30分

ところ
シンフォニア岩国

航空機の体験搭乗

岩国航空基地 ☎23181

海上自衛隊岩国航空基地祭での、航空機の体験搭乗の応募を受け付けています。

8月28日(火)必着で、往復はがきに1名または2名の住所

名前、電話番号、年齢、希望

機種(飛行艇またはヘリコプター)を記入の上、岩国航空基地へ。なお、応募は1人1枚のみで、小学生以上(小学生は保護者同伴)です。

あて先
〒740-8555

岩国市三角町2丁目
海上自衛隊岩国航空基地

「体験搭乗」係

海上自衛隊岩国航空基地祭
とき
9月16日(日)

ところ
海上自衛隊岩国航空基地



お知らせ アラカルト

星野富弘 花の詩画展

ひろしま星野富弘花の詩画展を開く会事務局 ☎5586

星野富弘さんの、花の詩画展の招待券を配布します。

(先着50枚、1人2枚まで) 配布は8月3日(金)の9時から総合市民会館で。ただし、

中学生以下は入場無料です。

詩画展
とき
8月7日(火)〜14日(火)

10時〜20時
※ 最終日は17時まで。
ところ 福屋広島駅前店

米軍による弾薬処理

総務課 ☎2119

米海兵隊岩国基地は、焼却処理できない弾薬を同基地沖合3・5kmに位置する姫子島で爆破処理しています。

防衛省中国四国防衛局から情報提供がありましたので、お知らせします。

とき 8月1日(水)、2日(木)、7日(火)、8日(水)、10日(金)、20日(月)〜24日(金)、27日(月)、30日(木) 8時〜17時

※ 天候によって実施しない場合もあります。曇りの日は音がよく響くことがあります。

証明窓口

企画財政課 ☎2125

9月中旬から市民課に「総合証明窓口」を設置します。

従来の住民票や印鑑証明書などのほか、税証明の一部が申請できるようにします。証明の種類など、詳しくは市広報9月号でお知らせします。

木造住宅耐震改修補助制度

都市計画課 ☎2168

市内の木造住宅の地震に対する安全性の向上を図り、公共の福祉を確保するため、耐震改修に要する費用の一部を

予算の範囲内で補助を行う制度ができました。8月1日(水)から受け付けます。

補助対象建築物
市内に存する木造在来軸組工法または伝統的工法の住宅で、次の要件に該当する住宅です。

○昭和56年5月31日以前に着工された戸建住宅又は併用住宅

○居住されている

○地階を除く階数が2以下

○以前に同じ補助金を受けていない住宅

耐震診断
財団法人日本建築防災協会「木造住宅の耐震診断と補強方法」による耐震診断評価をされていること。

補助金額
補助対象費用は耐震改修工事の23パーセントで30万円を限度とします。詳しくは市ホームページに掲載しています。

9月の情報ステーション

先どり

市の人口 (7月1日現在)



人口 28,549人
(男)13,831人 (女)14,718人
世帯数 12,663世帯

このページの情報は9月のものです。

健康子育て お問い合わせ 092-2140	ふれあいサロン もぐぱくひろば	11日(火)	サントピア大竹	10:30~13:00	内容：離乳食教室(定員15組、参加料・事前予約必要) 持参品：子ども用手拭き、お茶、スプーン、前掛け
	乳児健康相談	26日(水)	市役所本庁	12:50~13:20 (受付時間)	対象：平成24年5月に生まれた乳児 持参品：母子手帳、アンケート、バスタオル1枚
	1歳6カ月児健康診査	5日(水)	市役所本庁	12:50~13:20 (受付時間)	対象：平成23年3月に生まれた幼児 持参品：母子手帳、アンケート
相 談	法律・行政相談 〔企画財政課〕 ☎02124	11日(火)	市役所本庁	13:00~16:00	相談員：弁護士・行政相談委員 法律相談は予約制(8月8日(水)から受付開始)。初めての方優先。その他の相談は、当日の受付順。
	司法書士無料相談会 (地域振興課) ☎02131	25日(火)	市役所本庁	13:00~16:00	相談員：司法書士 相談は予約が必要です。
	心配ごと相談 (社会福祉協議会) ☎02211	毎週 木曜日	サントピア大竹	13:00~16:00	相談員：民生委員、人権擁護委員ほか 生活上の悩みごと(内容により関係機関へ紹介)
	巡回児童相談 (家庭児童相談室) ☎02151	第2 金曜日	サントピア大竹	10:00~16:00	相談員：県西部こども家庭センター専門員
	家庭児童相談室 (福祉課) ☎02151	月曜日~ 金曜日	市役所本庁	9:00~16:00	相談員：家庭相談員・母子自立支援員 内容：子ども、母子に関する相談
	市消費生活センター ☎03236	火・金曜日	市役所本庁	9:00~16:00	消費生活全般の相談や問い合わせ
	公庫移動相談会 ☎03105(予約制)	第2 木曜日	商工会議所	10:00~12:00	相談員：日本政策金融公庫職員 事業資金、ローンなどの金融相談
	障害者相談支援センター ☎0167 関☎8122	月曜日~ 金曜日	サントピア大竹	8:30~17:15	相談員：介護支援専門員・介護福祉士 携帯メールアドレス：sya-sou@docomo.ne.jp
	地域活動支援センター-みらい ☎0223	月曜日~ 土曜日	医療法人社団 知仁会	9:00~17:00	精神の障害に関すること
	障害相談 (福祉課) ☎02150 関☎7185	月曜日~ 金曜日	市役所本庁	8:30~17:15	相談員：社会福祉士 携帯メールアドレス：fukushi-soudan.otake.city@docomo.ne.jp
	市政への相談 〔企画財政課〕 ☎02124	月曜日~ 金曜日	市役所本庁	9:00~16:00	市政に対する意見・要望など
	子ども相談 (教育委員会) ☎0021	月曜日~ 金曜日	子ども相談室	8:30~17:15	電話や面接による青少年に関する相談 (時間外を希望の方は事前に連絡を)
	女性の人権ホットライン	月曜日~ 金曜日	☎0570-070-810	8:30~17:00	DV、セクハラなどの女性の人権についての相談
	子どもの人権110番	月曜日~ 金曜日	☎0120-007-110	8:30~17:00	いじめ、虐待、子育てなど子どもの人権についての相談
	住まいに関する相談 ☎07175	月曜日~ 金曜日	大竹住まいのリフォームセンター (商工会議所)	8:30~17:00	リフォームや新築など、住まいに関する相談に1級建築士が応じます。(祝日は除く。予約制)
	年金相談 〔広島西年金事務所〕	毎週 火曜日	商工会議所	10:00~15:30	厚生年金・健康保険などの相談・手続きなど

休日水道修理

1日(土)	三菱化学エンジニアリング(株)	御幸町	☎04151	17日(祝)	二階堂商事(有)	油見3	☎02043
2日(日)	(有)成亜総合設備	本町1	☎02501	22日(土)	(株)竹内	玖波6	☎078300
8日(土)	(株)ゲイナンハウス	立戸3	☎041111	23日(日)	(有)プロ・コーポレーション	木野1	☎036131
9日(日)	大竹第一工業(株)	北栄	☎031201	29日(土)	奥田設備(株)	立戸1	☎080185
15日(土)	(有)吉岡水道工業	西栄2	☎033415	30日(日)	今五産業(有)	立戸2	☎02529
16日(日)	(有)浜崎工業所	西栄3	☎023365				

※個人給水管の修理には修理費が掛かります。

2号広告

お仏壇が汚れていませんか？

「綺麗な仏壇で、ご先祖さまもニコリ」

スス汚れの変色、金箔の剥がれ、割れたり壊れたりしても大丈夫。専門職人が全国寺院でも実績のある技術で、修復いたします。今なら、出張費・点検が無料です！お盆・お彼岸を綺麗な仏壇で迎えませんか。

職人技がNHKやRCCで紹介されました。



代表 山縣(ヤマガタ)

20年保証付
相談無料

ご先祖さまの想いにご応え、お手伝い

お仏壇の洗浄・修復・塗り替え **音羽屋**

広島市中区舟入南3-13-1

☎082-231-3721

先ずは、お気軽にお電話下さい。

2号広告

家に居ながら散髪できる方法をご存知ですか？



出張費 無料 散髪!

ホームヘルパーの福祉理美容師がご家庭、病院、老人施設までお伺いします!!

サービス例 **カット ¥3,000**

対象 ●ご自宅で療養生活されている方。
●病氣・障害などで理美容院にいけない方。
●病院・老人施設に入院・入居されている方。

訪問理美容 **ファミリア**

ベテラン美容師 晴海1-1-83

☎57-6788

広告を掲載してみませんか

問い合わせ 企画財政課 ☎59 2124



平成25年4月までの広告を募集しています。1回から複数回まで掲載できます。詳しい要領や掲載基準は、ホームページをご覧ください。

2号広告

TOMOKEN 新築・リフォーム 太陽光発電システム施工販売



太陽光補助金交付申請 施工例(3.94KW)

株式会社 朋建 TEL0827-53-1825

大竹市木野1丁目15-15 <http://www.tomoken.net>
責任施工・10年間保証・瑕疵保険登録事業者

1号広告

MITSUBISHI

サマーフェスティバル2012

☆元気まつり☆



とき **8月8日(水)**
17時～21時30分
(雨天の場合は翌日に順延)

ところ 三菱レイヨングランド
大竹市御幸町20-1
問合せ先 三菱レイヨン(株)大竹事業所
TEL 53-3892

2号広告

紙から未来へ これからも

☆ 小田光グループ



家庭紙・日用品卸・サラダ館のギフト

小田光 株式会社

TEL 53-2227



福祉用具・デイサービス・コインランドリー

竹の子の里 株式会社

TEL 54-1062

2号広告

ゆうみ デイセンター



転倒予防

閉じこもり防止

大竹市油見1丁目9-12 (☎54-0005)

9月の休日診療



休日診療所	診療科：内科系・外科系 ところ：立戸2丁目1番16号 ☎520330 診療時間：9:00～12:00 13:00～17:00
在宅当番医	診療時間：9:00～17:00 診療時間内にご利用ください。原則として往診は行いません。変更の場合もあります。お問い合わせは市役所へ。
9日(日)	古吉眼科医院 新 町2 ☎524707
23日(日)	有木耳鼻咽喉科医院 油 見3 ☎533874

岩国市在宅当番医	受付時間：9:00～16:30
2日(日)	ながかわクリニック 麻里布3 ☎501111
9日(日)	はるなウィメンズクリニック 平 田1 ☎527007
16日(日)	正木内科耳鼻咽喉科 錦 見6 ☎434500
17日(祝)	増田耳鼻咽喉科 尾 津2 ☎518231
22日(祝)	まるひさ眼科 尾 津2 ☎545333
23日(日)	みい眼科 中 津1 ☎503131
30日(日)	水島眼科 麻里布5 ☎523401

はじめまして

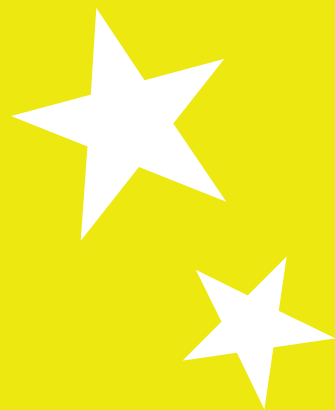

笑顔のステキな女の子になってね！

やまさき ほのか
山崎 穂花 ちゃん

子どもの写真の裏に、住所、名前(ふりがな)、性別、生年月日、保護者の名前、電話番号と簡単なコメントを添えて、企画財政課「はじめまして」係へお送りください。9月号掲載は、8月10日必着。(個人情報の利用目的：広報紙への掲載、応募者との連絡のために利用します。なお、広報紙はPDF形式でホームページにも掲載しています。)応募が多い場合は次号になる場合があります。

ダンスサークルABEATクラブ10周年記念

Summer Dance コンサート

～Dance! Dance! Dance!～

問い合わせ ダンスコンサート事務局 (河野宅 ☎0219)

8月26日(日) 15時 アゼリアホール



※ 会場内には車椅子などの優先席を設けています。

✻ 「広報おおたけ」の音訳版(CD)、点訳版があります。
必要な方は社会福祉協議会(☎02211)まで。



広報おおたけ

平成24年8月1日発行
通巻1141号

編集発行 大竹市総務企画部企画財政課
〒739-0692 広島県大竹市小方1-11-1

☎0827(0)2111(代) ☎0827(0)7130
HP <http://www.city.otake.hiroshima.jp/>

印刷/
ヨシ印刷